京城日報
定價 一ケ月金一圓三十錢 地方郵送共前金一圓六十錢（一部金六錢）
發行所 京城府中區太平通一丁目三一 京城日報社

軍事的に、經濟的に 重大段階へ直面
河南湖南 民衆も蔣政權を離脱

重慶の抗戰地盤搖ぐ

【東京電話】長沙をはじめ第九戰區の敵據點を悉く覆滅すると共に宿敵薛岳の野戰軍十五ケ師を殲滅、湖南原野に抗戰重慶活殺の鍵を握る一大戰略態勢を確保したわが作戰軍は、引續き急追の手を弛めず粤漢線沿ひに南下して今や同線沿線の要衝たる在支米空軍の據點衡陽に迫り、まさにこれを一擧のもとに屠り去らんとする態勢を示してゐる、さきにわが鉄槌に覆滅した第一戰區また今次作戰で漸々覆滅しつゝある第六、第九戰區といひ共に重慶にとつて最も重要な戰區であり、これら戰區の野戰軍は抗戰重慶の武力的支柱をなすものである

重慶は抗戰力強化の基礎が民情の安定にありとして最近各戰區長官をして省主席を兼任せしめ戰區生産力の擴充に重點を置き、農產獎勵、物資の交易に努めつゝあつたが、現在わが進撃のもとに掃蕩されつゝある湖南平原およびすでにわが占領下に歸した河南の沃野は共に支那の穀倉として重慶抗戰經濟の大半を賄つて來た所であり、この喪失は重慶抗戰經濟に到底立直り難い大打撃を與へるものである

すなはち今や全支的に發展しつゝあるわが主動攻勢の前に重慶は軍事的、經濟的に嘗てない重大な段階に直面せしめられるに至つた、さらに今次作戰の發展過程を通して現に支那民衆の間に極めて注目すべき特異な現象が生起しつゝあることを見逃してはならぬ、それは河南および湖南の新占領地區の民衆がわが軍に絶對協力の態度を示し、かつての抗戰經濟培養の基地的性格から急速に一變して和平中國進展の基盤たらんとする現象を示しつゝあることである、支那民衆にかゝる現象を呼び起した原因としては民族の獨立統一といふ蔣の抗戰看板に眩惑せられて抗戰に隨つて來た民衆が支那大陸の上に展開しつゝある新事態に漸く活眼を開きはじめたことによるものと見られてゐる、すなはちわが至誠なる對華政策に反し自己の黨派のために祖國を米英に賣り渡さんとする蔣介石の陋劣なる心事、對日戰爭の遂行を通して遂には支那大陸に居据らんとする米英の帝國主義的野望を洞察し、さらにこのまゝで進めば支那大陸に起つ能はざる事態を招來するとの反省に目覺めた支那民衆が大東亞の復興完遂に協力せんとする動機に發したものと見られこの風潮の前途こそ重視すべきである

【リスボン廿六日同盟】ストックホルムよりの報道によれば米軍當局は廿六日スエーデン當局に對し米機がスエーデンに不時着した場合、四十八時間以内に基地に歸還し得るやう便宜を與へるやう不法要求を行つたが、スエーデン當局は同國の中立維持を理由としてこの不法要求を拒否した

衡陽外郭で激戰

【リスボン廿七日同盟】重慶來電＝重慶軍當局は廿六日夜次の戰況公報を發表した

衡陽の東北外郭で廿五日終日激烈な戰鬪が續いた、衡陽東方七十二キロ粤漢路および衡陽北東四十キロの衡山はそれぞれ去る廿四日日本軍の手中に歸した重慶軍部隊は右兩市の附近で日本軍と抗戰を續けた、日本軍の部隊は湘潭より衡市に向け西方へ進擊してゐる

長沙失陥よりも 遙かに重大

【リスボン廿六日同盟】重慶UP特派員は衡陽を中心とする湖南の戰局について廿六日左の通り報道してゐる

目下激烈な戰鬪が展開されてゐるが衡陽の失陥は長沙の失陥より遙かに重大であると消息筋は指摘してゐる、衡陽は米空軍基地で今や日本軍の先頭部隊が同市を直接攻撃するに至つたので、基地の諸施設は或は撤收され或は破壊され衡陽市民の徹底的避難も一週間前に完了した、長沙の攻略が今次日本軍の湖南攻勢の第一段階を構成したに對し衡陽の攻防戰は湖南戰鬪の第二の重要な段階をなすであらう

衡陽は粤漢、湘桂両線の交叉點上にあり東南支那の道路網の中心であり湘江、長水、來水の交流點に位し、これらの河川によつて湖南の物產が衡陽に集荷され、道路交通線によつて東南支那から各種品が入荷してゐた、かく戰略的および經濟的觀點から見て衡陽の失陥は長沙の失陥よりも重大であるが、衡陽は現在粤漢線上で重慶の手中に殘る僅か二、三の重要都市の一つであり、衡陽の陥落は日本軍が粤漢線を完全に把握することを意味する、日本軍の湖南攻勢の成功は直ちに重慶治下の支那を二つに分割するに止らずさらに湖南省における支那の豐富な鑛山資源が日本軍の手中に陥ることを意味する、湖南省のアンチモニー產額は支那總產額の八十パーセントに達してゐる、日本軍はすでに長沙東南百キロの瀏陽を占領したが同地は重要な石炭產地である、日本軍の湖南における攻勢は重慶以外の反樞軸國の武器彈藥生產にも間接の影響を與へよう

敵橋梁破壊の跡を強行渡河、進撃する皇軍（湖南戰線）眞木報道班員撮影＝陸軍省檢閲濟

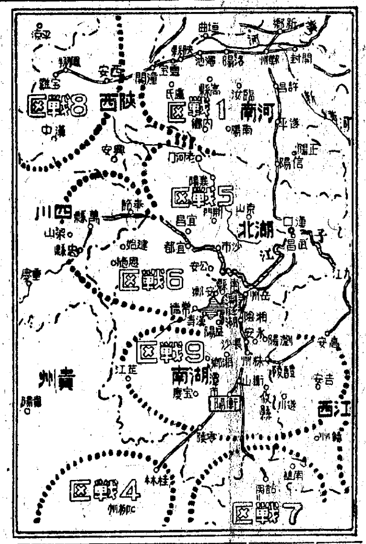

社説
銅器獻納を檄す

十五日敵が我サイパンの一角に取りついて以來マリアナ諸島を中心とする彼我の決戰は日を逐うて熾烈重大となつて來た。我は敵を唯一の標的として傍若無人の進攻を敢てなす驕慢米軍を邀撃十二日以降廿日迄に既に戰艦四、空母九以上、飛行機擊墜四百機以上の大損害を與へたのである。しかしこの大戰果を以つてしてもなほかつ同方面に集結せる敵の大兵力から見るときは僅かにその一部分であり決定的大打撃を與ふるには至つてゐないのである。サイパン島が如何に太平洋戰略上重要な地位にあるかは地圖を按ずる迄もあるまい。栗原海軍報道部長の談にある如く敵が若しも東京を距る千二百六十八粁、比島を距る千五百粁のサイパンに強力なる航空基地を設置すれば西太平洋における制海制空權に及ぼす影響は極めて大である。B29等の大型機を以つてすれば本土、比島ともにその爆撃圏内にさらされるのである。敵は大東亞の資源が戰力化するのを怖れ我に時を藉すなと總崩の短期決戰を挑み、一寸刻みの飛石戰法では到底その目的を達し得ずとなしいきなり要衝サイパンに向つて來たのである。サイパン、ハワイ間は三千三百粁、サイパン、東京間の約三倍である、この長大なる補給路は負け惜しみの強い米と雖も並大抵のものではない。[illegible]機の至るを待つてゐた帝國聯合艦隊の堂々の出撃に敵は狼狽しつゝもサイパンに上陸せる二個師を今更見殺しには出來ず作戰上の不利大犠牲を覺悟しつゝ遮二無二攻撃を繼續してゐる。今やサイパン島をめぐる戰局は敵にとつても四苦八苦、難局中の難局なのである。實に太平洋の戰局は開戰以來最も重大な戰局である。敵が我に物をいはせ太平洋方面艦隊の全兵力を擧げてかゝつて來れば來る程一擧に敵全兵力を殲滅し遂に對する彼等の屈服心を打ち碎く好機到來せるものであるともいへる。

一億戰鬪配置につけ。戰力增强に挺身奮鬪せよと說きつ、說かれつ官民一體となり今日まで戰つて來たのも實にこの神機の至るを信じたからである。聯合艦隊の一部はこの神機到來に斷然決戰を挑んで出動した。銃後の我々は皇軍の貴い力を無條件に信頼し、將兵の勇戰敢鬪に感謝しつゝ敵殲滅に必要な戰力物資を無限に前線に送らう。精神力、物力の總決一體となつた大和魂を今こそ全世界に顯現しようではないか。今日において[illegible]ども飛機なしの戰を戰ひ[illegible]はせるやうなことありとせば神機は彼に味方するやも知れぬ。一機一艦を今前線に送らねばならぬ。一機でも多く一刻も早くが[illegible]なる御題目や掛聲に終つては斷じてならぬ。要は如何なる形容詞を以つてしても表現し得ぬ緊迫の[illegible]を要するのだ。

そこで我々はこゝに家庭の銅器、眞鍮器の獻納を強力に提唱する。近代戰が航空戰であることは三歳の童子もこれを知る。海戰においては航空機特に一艦々々を確實に海中に叩き込む雷撃機の數と量とが勝敗の鍵となる。換言すれば雷撃機の唯一の武器である航空魚雷、その魚雷に最も大切な銅、この銅の生產補給が勝敗の鍵をなすのである。飛行機と金屬との關係を知つてゐる人はあつても銅がそれ程大切であることを知る者は案外尠い。大分理窟つぽいことを述べたが問題は簡單である。公共團體に、ホテルに、個人の家庭にある銅、眞鍮器を今すぐ供出することだ。これが戰勝の最大の捷徑である。海軍當局が言明せる如くに大銅山を發見しても今の急場には間に合はない。家庭にある銅器をそのまゝそつくり攻撃兵器に身代りさせてこそ眞の戰力增强である。家庭の銅器は掘ればまだまだいくらでもある。指導層もこの際うんと馬力をかけて銅器獻納運動を推進せよ。銅器を持つてゐるものは自發的積極的に獻納しようではないか。

サイパン島西方で 敵船團を猛爆
一隻爆破 荒鷲縱横の活躍

【中部太平洋基地廿七日同盟】連日猛威を揮ひつゝあるサイパン島方面所在のわが航空部隊は廿四日夕刻またもサイパン島西方海面の敵輸送船團を猛襲、その一隻を爆破し全機歸還した

大宮島に百七十機

【中部太平洋基地廿七日同盟】マリアナ海域方面には依然有力なる敵機動部隊が行動しつゝあり、サイパン島を繞る彼我戰鬪は逐日激化してゐるが、廿六日またも大宮島に敵小型機延百七十機が來襲、所在のわが部隊はこれと果敢に交戰その十六機を擊墜した、わが方の被害はなかつた

なほその後の調査により、十一日から廿五日までの間に大宮島に來襲せる敵は總計千九百十三機に達することが判明し、これと共にわが方の防空部隊の擊墜數も三百十九機に增加せることが確認された

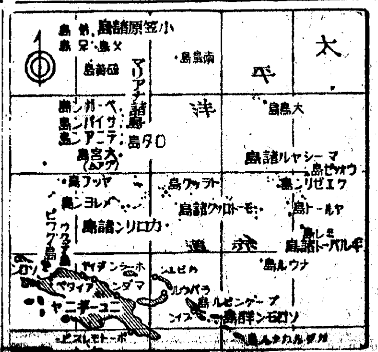

西田少將 中將に進級

陸軍省發表（六月二十七日）今般左の通り發令せられたり
任陸軍中將 陸軍少將 西田祥實
任陸軍少將 陸軍大佐 伊藤章
同 矢野俊雄

略歷
◇西田中將 高知縣出身、第一線部隊長として出動中本年二月四日戰死
◇伊藤少將 仙台市出身、第一線兵團參謀長として出動中本年二月廿四日戰死
◇矢野少將 愛媛縣出身、第一線部隊長として出動中本年二月廿四日戰死

豫期せよ第二次空襲
逃避しつゝ執拗、米空軍增强

【大陸前線基地報道班員廿六日發】アメリカとしては一昨年四月十八日本土空襲によつて洋上よりする攻撃が如何に困難であるかを體驗した結果どうしても大陸を基地とする必要に迫られるに至つた、こゝに日本本土攻撃基地としてボーイングB17を改造した超重爆B29の製作を急いだのである

一方在支米空軍としてはこれによつて失墜した威信を挽回して、すでになくなりかけた同空軍設置の意義を取戻すために蔣介石に強行談判を試み飛行場の新設および擴大強化工事を要求昨年冬以來B29使用に適する飛行場の新設および重慶の指揮する全支に亘る新舊飛行場の建設ならびに擴大工事が行はれた、この中には勿論現在日本の進攻を怖れて早くも放棄されたといはれる衡陽飛行場をはじめ、遂川、贛州各所の整備強化、廣西省新城、丹竹飛行場新設が含まれてをり、殊に丹竹飛行場は滑走路の廣大なること確實その他の施設が完備されてゐるのが注目され、かくて全支に亘る無數の飛行場群が奥地民衆の強制勞働によつて急速に進められたが衡陽や新城の工事が終つたのは最近のことである、その一つはすでに日本軍の使用を恐れて破壊されんとしてをり、他の一つはまたその後方線を脅かされ危殆に瀕してゐるのは笑止といはざるを得ない

かかる基地の增大計畫と同時に米空軍は印緬戰局進展による重慶と印支空路の多大の困難を克服して燃料および飛行場補給強化に必死の狂奔振りを示した、かくて米空軍は今次大陸作戰開始後の四、五月頃には昨年冬頃に比較しておよそ二倍の〇〇〇を保有するに至つたが敵企圖を早くも察知したわが荒鷲は五月十二日遂川飛行場に進攻、一擧に四十五機以上擊摧といふ所在敵機のほとんど全部を潰滅するといふ大戰果を擧げた、續來梁山、零陵、衡陽、遂川等の各地に反覆爆撃を加へると共に隨所にこれを擊摧して地上部隊の大なる作戰に協力する大陸航空攻勢の本格的展開を開始したのである

かくて米空軍は五月十二日の我が遂川攻撃以來六月十六日北九州爆撃直前迄の一ケ月餘の期間において三百機に上る損害を蒙り、對日攻撃の企圖はまた挫折せざるを得ないと見た米空軍は遂に意を決して小數機をもつてする北九州夜間爆撃の暴擧に出で自からもまた爆撃機の半數を失ふといふ甚大な損害を喫した、マリアナ諸島方面の反攻と北九州爆撃はやはり相關聯したアメリカの對日反攻と見るならば現在サイパンに展開されつゝある熾烈な攻防戰に呼應して更に第二次、第三次の大陸よりする米空軍の本土空襲企圖は當然豫期されなければならない

米空軍がたとへ多數の對日作戰基地として選んだ南支方面の飛行場を追はれて北中支方面の奥地方面に敗退しなければならないことが確實であるとしても、B24は勿論B29の同方面よりする行動半徑は十分日本本土に及ぶことを忘却してはならぬ

定例局長會議

總督府定例局長會議は廿七日午前九時より第三會議室で開催、左の如く各局課長より所管事項の報告があり、最後に小磯總督より過般の北九州の米機來襲に關聯して半島出身在住者が空襲に際して内地人と共に防衛作業に從事し、秩序正しい行動をとつたといふ報告を聞き誠に喜ばしいことゝ思つてゐる旨の發言があり同十一時十分散會した

◇江口鑛工局長 鑛工業生產責任制遂行についての諸般の對策
◇丹下警務局長 山口縣及び北九州地方の敵機來襲の際は多數の半島人が在住してゐるが半島人が沈着に防衛に内地人と行動を共にし立派に鄕土防衛の任を果した
◇伊藤文書課長 張家口における大陸連絡會議の模樣並びに北支派遣員の會議を開き、その報告によると華北の物價高により在住半島人は一時滿洲、朝鮮へ移動する傾向があつたが過當その他の關係で最近は落ついてゐる、半島人指導者は錬成を主としてやつてゐるがその成績は良好であり、又華北における金融回收は半島人が一手に引受けて相當の成績を擧げてゐる
◇大野學務局長 廿六日發表せる學徒動員要綱及び法文系本年卒業生は第一線官廳へ配置して行政見習をせしめ、明年卒業生は鑛工業に振向ける豫定である、徵兵檢査の結果、甲種合格者が多く、そのために軍務豫備訓練所及び全鮮百廿ケ所の綜合訓練所の收容力增加を圖る必要があり近く訓練所職員の打合會を開く豫定である

單に抽象的聲明
重慶、ウオーレスの空手形に失望

【東京廿六日同盟】重慶訪問中の米副大統領ウオーレスは廿四日蔣介石との會談を終了、例によつて空疎な對日戰遂行に關する共同聲明を再度繰返してすでに重慶を出發したといはれるが、今次會談に關しロイター電の報ずる所によれば、重慶各界では今回のウオーレス訪問は現在の重慶が極めて重大なる時期に直面してゐるだけに會談の成果には多大の注意を拂つて來り、今回の會談の主要議題としては
一、對日戰を如何に急速かつ有效に遂行するか
二、太平洋戰局に對する米側協力問題
三、戰後重慶建設問題
などにあつたことは間違ひないものと見てゐる、しかし重慶の官民が今次會談に最も期待してゐることは
一、對重援助に關し急速かつ具體的の交渉がなされたかどうか
二、對日戰遂行についてウオーレスが積極的計畫を示唆して來たか否か
三、もし示唆したとすれば彼にその權限が附與されてゐるか
の三點であり、これらの點についてはなほ今後の推移に待つより他はないとしてゐるが、いづれにせよ米國から具體的援助を齎らしてゐるだけに今回の抽象的なお極り文句の聲明には多大の失望を感じてゐると傳へられる

デユーイ優勢
米共和黨全國大會開く

【リスボン廿六日同盟】シカゴ來電＝共和黨の大統領候補者指名全國大會は廿六日午後全米から參集した一千餘名の代表者出席の下にシカゴにおいて開催された、ネブラスカ州知事ドワイト・グリスウオルトは大會開催に當り大會三日目の廿八日午前ニューヨーク州知事デユーイを共和黨の大統領候補に指名するやう正式に提議する旨發表したが候補者としてデユーイが今や決定的優勢で大會において指名を獲得するには五百廿九票が必要のところ、非公式報道によればデユーイ支持票數は既に六百六十に達してゐるといはれる

デユーイの指名獲得が略確定するにおよんで下馬評は專ら副大統領候補が誰に落ち着くかに集中され、この點ではカリフオルニヤ州知事ウアレンが最も有力である

一方共和黨の外交委員會は既に黨の綱領として提出さるべき外交政策の起草を完了したが、その内容は所謂マキナツク宣言の線に沿ひ大體次の三點を強調したものといはれる
一、反樞軸諸國との協力下に戰爭の完遂
二、[illegible]
三、戰後平和の強化

濠洲首相歸任

【リスボン廿七日同盟】シドニー來電＝濠洲首相ジョン・カーチンは米英訪問の旅を終へて廿七日キャンベラに歸任した

芝浦電機へ 大河内査察使

【東京電話】電波兵器の急速增產を通ずる飛躍的增强をはかるため政府は内閣顧問大河内正敏子を査察使とする第八回行政査察を實施することゝなつたが、大河内査察使は廿七日午前九時東京芝浦電機本社に乘込み査察を開始、[illegible]狀況報告を受けたのち一時から山口會長、津森社長、清水所長などの先頭で增產に火花を散らす電波兵器生產工場の査察を行ひ五時から會社側との研究懇談會に移り科學技術の飛躍、電波兵器の飛躍的增產に關する眞劍な討議を行ひ六時過ぎ退所した、なほ査察使一行は廿八日も同所において分科會議、研究懇談會を續行する

銀行の時間外營業は事後報告制

【東京電話】政府は從來銀行の時間外營業は事前に認可をうけることにしてゐたが、今回空襲等による戰時災害にあつた場合はその後の狀況如何によつては何時でも必要な時間に現金の拂戾を行ひ得るとし、その場合は事後報告をもつてよいとなすことにした

定例閣議

【東京電話】廿七日の定例閣議は午前十時より首相官邸に開催、東條首相以下各閣僚出席、五島運通相より一、勞務關係制度の概要につき報告、その他當面の諸問題に關し懇談を遂げ同十一時四十分散會した

消息

◇石田千太郎氏（朝鮮石炭社長）支那方面出張中十九日歸城

零陵飛行場夜襲
二ケ所爆碎、三機を屠る

【大陸基地廿七日同盟】わが航空部隊の猛攻を受け遂に衡陽飛行場から避退し零陵飛行場に五十餘機を集結し捨鉢のゲリラ戰を企てつゝある在支米空軍に對しわが航空部隊は廿六日深夜零陵飛行場を猛襲し熾烈極まる波狀攻擊を加へ小型（戰鬪機）一機炎上、小型二機を擊破するとゝもに附屬施設一ケ所を爆破、その他一ケ所を炎上せしめた、なほ敵の對空砲火は熾烈を極めわが方も未歸還一機の尊い犠牲を出した

B24八機來襲 武漢地區を盲爆

【漢口廿七日同盟】在支米空軍は廿六日午後十一時頃B24約八機をもつて數回に亘り武漢地區に侵入盲爆を加へたが、熾烈なるわが地上砲火により擊退された、わが方の損害は日本人家屋數戶および華人家屋[illegible]

十二機來襲 四機を擊墜す

【大陸基地廿七日同盟】廿五日午後三時十五分頃在支米空軍は戰爆連合十二機をもつて京漢線黃河鐵橋附近に來襲したが、わが制空部隊はこれを邀擊して[illegible]上空に捕捉、P40三機、B24一機（不確實）計四機を擊墜して他を潰走せしめた、わが方地上施設の損害は極めて輕微であり黃河鐵橋附近には何らの被害もなかつた

三方より急進
夜襲また夜襲
湖南、舟艇機動の妙

【湖南前線 中尾報道班員廿七日發】洞庭湖南側から開始されたわが大追擊作戰において湘江を中心とする大區域の大濕地帶に跳梁した舟艇部隊こそ今次作戰の華である、すなはち洞庭湖西岸、益陽、湘陰北方面に集結を終へ戰機の熟するを待つてゐたわが舟艇機動部隊は五月廿六日未明を期して進擊行動を開始、[illegible]の敵十九師の主力を擊破しつゝ九都大河を一氣に南下した、廿八日深更から廿九日未明にかけて夜襲をもつて南縣を占領、廿九日三仙湖市（南縣東南方十八キロ）北方地區において太平運河を南下した部隊と合して本格的進擊を開始、再び夜襲をもつて三仙湖市を占領、六月一日には洞庭湖南岸の要地赤山島の上陸に成功所在の敵を擊破しつゝ六月三日新市を占領して直ちに轉進、再び夜の洞庭湖を縱斷し[illegible]

一方五月廿五日夜陰に乘じて[illegible]方面から行動を開始した舟艇部隊は機雷原を排除しつゝ南下同日敵六十三師の頑強な抵抗を排除して安鄕を完全に占領、ついで九都大河に南下した舟艇部隊は赤山島を攻略したのである、さらに[illegible]無數の機雷原と山砲、迫擊砲を有する有力な敵の妨害を冒して湘江を遡航、夜襲に續ぐ夜襲をもつて廿六日未明營田を完全占領、さらに湘江河畔の頑敵を擊破しつゝ八日湘陰を完全に占領さらに湘江を制壓、廿六日遂に長沙の公路の完全制壓に成功したのである

派遣員斷想
必要なのは心の慰め

九州にて 鈴川壽男

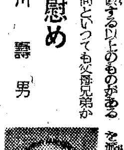

鈴川壽男氏

内地の炭鑛で働いてゐる半島勞務者の眞劍な仕事ぶりには感激させられた、石炭の重要性をよく認識し旺盛な決意で入坑してゐる勞務者達の姿を見て私達は多く反省させられるところがあつた、この鄕里に家族を殘して内地に出動してゐる人達に半島から温かい慰問の手を差しのべることが大切だ、[illegible]派遣隊が訪問する計畫があるさうだが、これは我が必要とする以上のものがある、然し何といつても父母兄弟からの手紙である、鄕里の當局もその心を汲んで家鄕の模樣を知らせてやる心づくしが欲しいと思ふ[illegible]

赤軍一進一退
共產匪の戰死三千

【ベルリン廿六日同盟】獨軍當局は廿六日發表
東部戰線 一、赤軍はボブルイスクの南方および東方で數ケ所に突出部を形成、同樣にモギレフ東方地區でも西方に向つて地域を獲得するに至つた
一、ドヴイナ河戰線でも赤軍はプスコフ東南で空軍ならびに戰車隊支援の下に攻擊に出たが失敗した
一、獨空軍直協隊は防禦隊を掩護し赤軍の車輌多數を破壊し、戰鬪機隊ならびに高射砲隊は敵機廿七機を擊退した、廿五日夜獨空軍戰爆連合の有力編隊はスモレンスクの停車場を攻擊、軍需資材を破壊した
一、バルカンにおいてはレール上級大將麾下の山岳部隊は過去三週間戰鬪においてアルバニア南部の山岳地帶で共產匪團を粉碎した、戰死三千のほか敵は多數の捕虜を出した
一、反樞軸空軍は廿五日夜爆擊機[illegible]

戰車一五二台擊破

【ベルリン廿六日同盟】獨軍當局廿六日言明
東部戰線中部ヴイテブスク地區において赤軍は二方面から獨軍を包圍中で目下激戰が展開されてゐる、この闘戰で赤軍が被つた損害は甚大で獨軍はスモレンスク道路地區で赤軍戰車百七十五台をまたドニエプル戰線で七十七台を擊破した

ソ聯機六機を擊墜

【ベルリン廿六日同盟】獨軍當局は廿六日つぎの通り言明した
赤軍戰鬪機隊に直衛された『空の要塞』の編隊が廿六日カルパチア山脈の方に飛來、獨空軍戰鬪機隊は直ちにこれを邀擊、赤軍機六機を擊墜した、『空の要塞』機隊は非常な高度をとり爆彈を投下せずカルパチア山脈の上空を越えてイタリヤの方へ飛び去つた、右編隊は廿一日ベルリンを空襲してソ聯領内の基地へ遁走した米空軍の一部と見られる

赤軍百萬出動
情勢緊迫を加ふ

【ストックホルム廿六日同盟】モスコーからのUP電報によれば、戰線はすでに約五百キロに達し、赤軍は四軍約百萬以上の兵力を繰出してゐるといはれ、戰鬪は目下ビテブスク西北方のドビーナ河地區からオルシヤ、モギレフ、ロガチエフを經て同地西方のボブルイスクに到る線で間斷なく行はれ、とくにビテブスク地區においてはバグラミアン大將麾下の第一バルト兵團の出足鋭く獨軍陣地の後方迂回に成功したといはれ、ベルリン情報も以上の事實を認めてゐる、またモスコー情報はビテブスク西方十九哩の地點で赤軍の二部隊が連絡するに成功し、ビテブスク守備獨軍五萬乃至七萬五千を孤立化せしめるに至つたと傳へ、同地區の情勢は緊迫の度を加へつゝある

赤機百四十二機擊墜

【ベルリン廿六日同盟】獨軍當局言明＝最新の報告によれば東部戰線において獨軍は赤機合計百十八機を擊墜した、また廿六日カレリヤ戰線において獨軍戰鬪機は赤機三機を、一方フインランド空軍は廿一機を擊墜した

英國王の甥を捕虜

【リスボン廿六日同盟】ロンドン來電＝英國王ジョージ六世の甥ラツセルスはイタリヤ戰線において捕虜となつたといはれる

米護衛驅逐艦擊沈

【リスボン廿六日同盟】ワシントン來電＝米國海軍省は廿六日護衛驅逐艦フイチテラー號が五月地中海において攻擊され沈沒した旨發表した

重慶で勞働者 五百萬を徵募

【廣東二十七日同盟】重慶當局は人的不足に惱みながらも兵員の強制徵發に狂奔し一方、生產戰線に對しても同樣に強行して生產布陣の強化に狂奔し、廿五日の重慶放送によれば重慶當局は生產戰線に對し今年中に五百五十萬の勞働者を強制徵募することになつたといはれる、これら勞働者はその二百四十萬を水利事業に、二百五十萬を道路事業にその他は公共事業に割當てることになつてをり、新計畫の工事中には道路一萬三千キロ建設が含まれてゐるといはれる

胃腸に トイタ
勝ち拔く爲に 胃腸丈夫に
1,00 2,00 5,00 10,00
本舖 大阪 濱田春日堂

最新 除倦覺醒劑
ヒロポン錠
適應症
一、過度の肉体及び精神活動時
二、徹宵、夜間作業その他睡氣除去を必要とする時
三、疲勞、宿醉、乘物醉
四、各種憂鬱症
大日本製藥株式會社

下痢と腹痛に
清腸（セイチョー）
盛大堂

捻挫・打撲傷・ロイマチス
肺炎・肋膜炎・扁桃腺炎・中耳炎
濕布時間三十分
粉末
テルモライツ
D1919

科學朝日 六月號
ボムボム砲の機構…稻田良人
ロケット新兵器…吉水義雄
精密板金加工…佐藤隆
万能超顯微鏡…佐々木申二
ほたる發電とその應用…桑原
爆擊機の自動照準算定具…田島
定價四十七錢 下旬發行豫定

航空朝日 六月號
高速機の諸問題…山本峰雄
計測について一考察…阿曾貫一郎
飛行機と鳥の飛行力學比較…中村龍雄
ロケット推進による明日の航空機
最近の海外航空事情
生產のための設計 L・モーフユー
尾翼雜考 W・ヒツク
世界航空寫眞ニュース
定價四十一錢 發賣中
朝日新聞社發行

鑛物增產の抱負

各道鑛工部長に聞く

要は頭の切換へ

咸北鑛工部長 坂本晃

戰爭段階下には政府多樣の施策をなし、長期に亘り本道の主として鑛工方面の狀況を隈なく御巡視を賜いた、なりこの際御訓示を賜いた回數實に廿九回而に感激に堪へない

咸北の鑛工は直接戰力に寄與するものが多い。茂山の鐵鑛は巨大にして無數な選鑛工程を經てその無盡藏は道內は勿論內地、滿洲方面へ流れて行く。有煙炭の生產は全鮮の九五%強を占め石炭を原料とし高級液體燃料、潤滑油を製造する工場は世界人造石油工業の最高水準を行くものである。カーバイト、セメント、冶金、炭素工業各種窯業等は石炭、石灰石、粘土、石灰石、マグネサイト、硅藻土、黑鉛等の原料豐富に惠まれ水力電氣工場用水その他良好なる立地條件の下に活潑なる生成發展の途上にある、その他特殊鑛物有元素鑛物等地下資源では特異に誇するものが多い、その他白頭山麓一帶を中心とする處女林は樹海を形成して千古斧鉞を入れざる秘境であり、殊に朝鮮木材の寶庫である、今や從來の當山管にこだまして森林鐵道は縱橫に走つて朝鮮全生產の約三割の木材を供給してゐる

咸北鑛工特質の一は新設擴充の建設を行ひつゝ生產增強と四つに取り組んでゐる二正面作戰の姿である、第二は勞務給源が遠隔に過ぎてゐる點、第三は新しく物資し日々これを擴充するため資材の保有擴充が貧弱のであることである

るといふ點である、從つて本道の鑛工業には他道に比して一層の困難があると思ふ、然し戰時生產增强における生產增强は決して生易しいものであるべき道理がない、生產設備や資材の入手勞務の問題、輸送問題等所謂隘路と稱せらるゝものは數限りなくつきまとふことは當然である、人が無い、物が無い、だから生產が出來ないんだといふ考へ方は戰時生產においては斷じて許さるべきではない

あらゆる困難隘路を克服してこそ生產を增强してゆかねばならぬところに戰時生產の性格がある譯である、私は毎日多くの生產者から生產隘路を聞かされる、何れも深刻な叫びでないものはない、だが遺憾ながら心の隘路についての意見を聽いたことがない

と言ふ一點である。從つて生產設備機械勞務技術者等總てなくてはならぬ、然し結局は人がこれを動かすことになる、從つて生產の總ての原動力は人にあるといひ得る、然るにこの原動力たる人の頭が果して戰時生產の性格にピッタリと順應出來るやうな切替が出來てゐるであらうか生產陣を通觀して寒心さする所

數の一、二を拾つて見ると第一に隘路を口にするのみ努力して行くしてこれを克服して行く然々とる氣魄と努力に缺けてゐるといふ點である

例へば機械が故障のため生產出來ぬと嘆じながら汎濫にしてゐて或は營業中の部分品が未だ到着しないからとの理由で漫然

と修理を遷延してゐるものなきや、機械の故障を嘆きながら平素の取扱に何等注意を拂はず手入れが不良でおまけに取扱が極めて粗雜であるといふ點も少くない、また早期小修理で大故障を豫防し得るに止められるにも拘らず涙がつきながら放任してゐる、そこに何等工夫も努力も拂はれてをらぬ、中堅幹部の技術の貧困が生產上大きな障碍となつてゐることは炭鑛山共通の悩みである、だがさりとてこれを教育して何ら效果を舉げ得ないと思ふ、責任と努力が足らないと斷言せざるを得ない、今日では或はまだ昨今ではないこの工場鑛山でも勞務者の逃亡には困り拔いてゐる、さりとて勞務者の定着のために愛と涙の親心を以てこれを凋する努力もなく從つて施設の具合も改むべきものがないことは悲しむべきことである、かうした事象の因つて來る所以のものは畢竟するに從來

の自由主義的な心構へを清算し切れない處に大きな原因がある、勞務者の面についても依然として賃銀の收入をたる自由主義時代の勞務者氣質を一歩も拔け得ず利を追うて轉々とするの弊が跡である、我々は今總てを大君に捧げて勝つ爲に戰ひつゝある利潤の爲の生產、パンの爲の勤務といふ觀念では到底戰時生活は出來やう筈がない、生產人總てが己の職場、己の持場を通じて一億一人にしく奉るといふ崇高な精神の下に己を空しうして全智全能を傾けつくしてこそ初めて戰時生產の完遂が期待出來るのである、新鑛道義と勤勞道義の確立こそは實に生產隘路の一切を解決する鍵である、この大精神に徹するならば隘路もなければ困難もあり得ぬ、そして至上命令達成のみが唯一最高の途として坦々として拓けて行くであらう

目標突破は確實

夏季減產見事克服

輕金屬

鐵鋼とともに重點產業の基幹をなす輕金屬の第一四半期の生產計畫の實績動向は航空決戰の機相を映じて內外地より甚大なる關心を寄せられてゐるが資材、勞力の重點指向と手持資材の相互融通、技術の交流促進によりアルミナ、アルミニウム、マグネシウムとも何れも物動計畫決定數量の突破を確實視されてゐる、即ち四、五兩月に於ける生產實績はアルミニウム一〇三%といふ記錄を示しまたアルミナ、マグネシウムも排風設備の不備等の悪條件を克服し大體目標を達成してゐる、また六月に於ける生產實績は例年生產減を招來する酷暑を技術的に克服し平期はアルミニウムの如きは一〇〇噸を示現し、更に十五日以降の下半期に於ける生產比率は日產〇〇噸といふ記錄的數字を見せてゐる、かくの如くアルミナ、アルミニウム、マグネシウムとも順調な推移を辿つてゐることは現場生產責任者の強烈な責任感に基づく徹底的な增產意欲と創意的な新工夫の發露によるものである、而して七月より開始される第二四半期の生產計畫こそ輕金屬增產の重大戰局に處する確認の事實の重大なるものであるから、[illegible]生產增强の作戰的戰略ではないと、期に於ける具體的增産施策として(一)原料中の新規設備の繰上工事を急ぐとともに既存設備の能率化をはかり(二)機械、施設してゐる排風設備の改善強化し勞務稼働率の向上をはかるほか(三)耐火煉瓦、粘結炭の確保に重點を指向することゝなり準備を急いでゐる

第二四半期生產量近く割當

原料中の輕金屬工に於て前第一四半期の輕金屬生產計畫の策定を急いでゐたが、この程成案を得るに至つたので近く各生產者に生產量を割當ることゝなつた、七月より開始される第二四半期の生產計畫は四半期を通じ最も緊急を要する重點的施策に即應する爲めあげて最高度に動員し設備に對應することゝなり建設工事の繰上げ竣工を急ぐなど飛躍的增產施策を進めてゐるので第二四半期の生產計畫は飛躍的增強を見るものと期待される

船員職業能力申告

七月一日現在で實態調査

【東京電話】遞信省では陸上における船員の動態調査のため七月一日を期して國民勞務動員法に基く船員職業能力申告を行ふことゝなつた、重大戰局下この調査に一人の申告漏もないやうに萬全を期してゐるが申告義務者は七月一日現在において船員法または小型船舶船員法上の船員として乘船してゐないもので

(一)海技免狀を有するもの
(二)船員法又は小型船舶船員法上の船員として一年以上乘船し下船後三年を經過しないもの
(三)遞信大臣の指定した海員養成所又は無線電信講習所を修了して三年を經過しないもの又はその期間に船員法又は小型船舶船員法上の船員として乘船し下船後三年を經過しないもの

行政市町村、海員職業紹介所などで交付するが申告を怠たると國家總動員法の規定により罰せられるから注意を要する

重要物資營團で第一回評議員會

朝鮮重要物資營團では廿七日午後四時から朝鮮ホテルに第一回評議員會を開き
一、昭和十八年度事業報告
二、昭和十九年度事業計畫並に收支豫算
三、昭和十九年度事業推進方法の諸件を附議、いづれも原案通り可決同六時過ぎ散會した

賃金制、實物給與簡素化

七月中旬實施の豫定

非常時局に對應する行政事務刷新化強化に最近の物價事情に鑑み實物給與の國民化を圖るため內地では六月十二日國動員法に基く(一)賃金統制令、(二)賃金臨時措置令、(三)重要事業場勞務管理令の施行規則を改正したが、朝鮮においても右改正の趣旨にのつとり、(一)及び(二)につき改正案を作成中のところ成案を得たので近く法制局に送付、折衝を行ひ、七月中旬實施の豫定である、今回の改正の要點は左の如くである

一、災害時等を著へ、天災事變に際し必要ある時、公定賃金を超過または賃金の一齊引上に關し現行法規では許可制となつてゐるものを、許可を要せざることとする、右は最高初給賃金、最高賃金を除くものであるがこの二つの公定賃金は從來天災事變等に際して許可無く引上げ得ることになつてゐたが、今回の改正ではこの種の規制を省くことを要する

一、最近の物資事情に鑑み、勤務給與、物品の販賣に對して新制の緩和を行ふ、すなはち現行法規によれば、賃金規則に記載してない物資の給與は總べて許可制となつてゐるのを、今回許可を要せざることに改正、また物品の販賣は昭和六年七月一日を示す物品(白米、精麥、精米、食鹽)を指定價格以下に販賣する時は指定を要したが、今後はこの指定を必要としないことにする

ビルマ調査團

空路離城す

ビルマ特別調査團バ・ペン氏一行は廿七日午前七時十五分京城飛行場發、總督代理早田法務局長、瀨戶京畿道知事、古市京城府尹ほか官民多數の見送りを受けて空路新京に向つた

京に向つた

新京到着【新京廿七日同盟】ビルマ調查團長バ・ペン博士ら一行は廿七日午前十時十五分空路京城から新京に到着、谷外交部次長、國家軍總務長官はじめ在京官民代表の出迎へを受けたのち宿舍ヤマトホテルに入つたが、ついで午後一時一行は宮內府に參內入京の記帳を行ひたのち、同四十分國務院に張國務總理を訪問來朝の挨拶を行ひついで外交部に李大臣、關東軍司令部に梅津軍司令官、協和會中央本部にそれぞれ挨拶を行つた

ビルマ調査團歡迎晩餐會

【新京廿七日同盟】滿洲國外交部大臣は廿七日來滿したバ・ペン博士以下ビルマ調査團一行を主賓として同日午後六時から大和ホテルに歡迎晩餐會を開催し武部總務長官、三宅總務庁中央本部長、花輪日本大使館參事官、陳中華民國、ワグネル獨逸、ウイラヨーダ泰國、各國大公使ら約七十名が參集して和かに歡談、ビルマの獨立完遂を激勵した

各面毎に供出常會

出荷責任は愛國班單位

蠶繭決戰增產

(平北の卷)

【平北道庁派遣特派員發】かつては蠶繭生產十萬石(九萬四千貫)を突破し名實ともに鮮內屈指の蠶繭道平北の蠶業の王座を占めてゐる今日このとき、全鮮に於ける此の業地としても重要な地位を獲得したのであらうか、いはゆる蠶業立地條件の優位に基くものであらうか、といへば決して左樣ではない、勿論それもあるが、重要なのは指導者の努力が如何に大きいものかを語る…[illegible]…蠶蠶生產の成否を決する重大比重を占めてゐるのである。だが同時にこの事實を見逃すことの出來ないのは、それらしい事もなかつた、そのかみは平南道をも含めた平安道の首都であつた義州は當時平北の政治の中心地であつたが、その重要性として責任した蠶業完成、彼こそ重要におけるもの重要の責任であつたと共に、また蠶業發展の惠みの親でもあつたのだ、前總督府を先進とした代つて彼の政

治は生活の安定であり農蠶の振興であつた、彼は先づ桑を植ゑ蠶を飼はせた、年々一回當り五十本の桑苗を移植し蠶業に行ほしめ養蠶のため自ら養蠶を選して其の中に種を選し種のまゝ土中に埋めるといふ實生をさへ行つた、今もなほ部內各地に老木として殘る在來桑の多くは當時の彼の實生によるものである、養蠶は一郡一家の首都と發展した、爾來星移り政治の首都は義州から新義州へと代つていつたが、養蠶業はその蠶種と共に益々成長、遂に全鮮第一を誇る養蠶王國とさへなつたのである

[illegible]に至ることは平北蠶業の開拓者であり同時に偉大なる先覺者であり政治家であつたともいへよう、昭和三年、彼の德を讃へて地元養蠶家と蠶業家によつて頌德碑建立の議が起り多くの寄付金を得て昭和四年には頌德碑が建設された

[illegible]

麗しい奉仕の精神

受入側の抱擁力に無限の感謝

農報青年隊を現地に見る

朝鮮農會理事長 長山宜景

六月廿一日同伴者一名と東京から栃木縣上都賀郡西方村に赴いた、西方村は東武鐵道日光線の沿線武州金崎にあり、昭和十八年度の模範村である、戶數八百餘、人口六千人臺、田六千町歩、畑一千町歩の稻作地帶であるが、大部分が水利に惠まれ

大麥と麥との二毛作をやつてをり水利に惠まれ一方に入會の林野も擁し地味も豐かである、村の綜合なことは農家が大きくて立派なことでも解る、村役場で矢部村長や農業會中野內技師五十名の青年隊を率みて來てゐる有村所長(京畿道農事組合長)から當村に派遣されてゐる五十名の青年隊員が配屬諸所の物樣を聞いた、何れもよくやつてゐるの一報に感激を感じ

農家や田畑を廻つて實地を視察することにする、毎日新聞日光通信部の須賀記者も寫眞班を伴つて同行し部長の陣を容れて青年と家族との密接な睦みを撮るとのことである、青年達は紺の作業衣に麥藁帽のいでたちで農家の家族達と一緒に麥打をやつたり田植をしたり田植の準備に馬耕で田の面を掻き平したりして一生命に働いてゐる、隊員達も顏々としてゐるし家族とのお會も圓滿するとこなく

くく家族の一員になりきり主人をお父さん、主婦をお母さんと呼んでゐるが少しも不自然でない、農家は固より村の人々も文字通りに可愛がつてくれてゐることは何ともいへない嬉しいこと

の主だつた人達を訪ねてゐるなものである、隊員は役場の前庭に整列して一番規則正しく會場に飛込んで來た、村長の矢部さんは村の農業會長で

と感謝し感としても國家を愛りたいと思つてゐる時で、實にあつたといふ、次いで有村隊長に指名が大體次の諸點にあるやうた

一、主人の病氣や病人のある農家を引受けたのが一人で切盛して働いてゐることを見る
二、農家で『朝鮮の農業は何を教へるか』と質問された場合に應ずる說明がないので現狀を說明して初めて意味が通じる
三、主人の從業振に感動した、田も全部が財產でもあるのに獸々として整地する、農家にかけては優秀な人材だとの自信がありよく指導して貰つてゐる
四、農家の保護が地に入ることで朝鮮に優るとも劣らない自信が現に強く良地に對し合作農作業中である
五、國家の生活がよく手を入れて麥の生活が優れてゐると思はれ
六、土地の人を教へてゐることを教へてゐる
七、青年達の動作は活潑で國家の隊列と共に

てゐるのだらうと

紀律で氣持

よく結ばれてゐるので驚いた、農家の人々は生活の面で忙しいのに、ここでは青年達も村人と一緒に日に二、三時間も働いてをり村人は統率の氣持で一杯だ、村中でも一番の働き手の家にやつてゐるといふ、これだけ信用されてゐる、主人と青年と家族と感激して家族に入つてゐるといふ

これは青年の訓練のよさのためで

役割を占めてゐる、天にも感謝しきれない程である、出荷を促進せよ『內地に』とこれまで申してゐる言葉、今後の實情を考へて行く價値を感じこれまでの行事を一掃して新たな立場のもとに進むと考へてゐるといふことであつた

いろ〳〵な點を知ることが出來た、こちらに勤めてゐる人達の地方の出身であることを聞いた

就後は盤石

たとの方針を確立しておくことが最も急務であると考へる

【以下略】

佛印の對日協力は不變

芳澤大使、ドクー總督と會見

【サイゴン廿七日同盟】廿日夕ラジオにおいてドクー總督と會見を遂げた芳澤駐佛印特派大使は廿五日サイゴンに歸着したが、翌廿六日夕同盟記者に對し日本、佛印兩國に對する次の如く語つた

ドクー總督との會談は極めて友好的であり總督はフランス本國に如何なる事態が起らうとも日佛印協力の方針に變更はない旨を再確認した、佛印がペタン政府支持の現在の段階において帝國の對佛印方針に聊かの變更がないことは言ふまでもないことで、ここの點自分とドクー總督の意見は一致を見た、たゞ今後英米の對佛印謀略が激化するものと推測されるのでは佛印當局の徹底的對策を要望しておいたが、總督もこれを諒としてゐた、すでに各方面に對しこれら對策について訓令を出したといつてゐた、佛印在住のフランス人も本國の現狀につい ては心配してゐるが、佛本國も目下のところ何等確かな

情報も持ち得ず佛印も今後どういふ影響があるかも判らない、極めて明瞭だといふわけだ

總督は每年六月廿四日の「聖ジャンヌダルク」の祝日にはラジオ放送を行ひ國民への聲明を發表してゐたが、今年はラジオ放送の代りに聲明を發表した、すなはち六月廿六日夕刊に聲明を發表した、佛印國民は同盟を維持し政府を信賴して團結してこの困難に處しよう

市街大半未だ獨の手中

シエルブール要塞激戰續く

【リスボン廿七日同盟】ロンドン來電ーアイゼンハウアー司令部は廿七日次の通り發表した

敵側發表

シエルブールの獨軍守備隊は未だに港灣要地、郵便局、飛行場、獨軍の地點を要地に占據してゐる、ドイツ軍司令官フォン・シュリーベン將軍の捕虜となつたのは事實だ、ことに市街の外廓において抵抗を續けてゐる

デニ・ルールの要塞も依然獨軍の手中にある、廿六日夕刻までには米國軍が約八キロの海岸線を占據した

シエ半島を死守

【ベルリン廿六日同盟】獨軍當局發表
一、シエルブール半島およびコタンタン半島の東北端の獨軍は頑強に抵抗してゐる

未だ市街戰續行

【リスボン廿六日同盟】ロンドン來電ー聯合軍派遣軍總司令部は廿六日夜の公表で、シエルブールでは市街戰續行中であり、獨軍はシエルブール地帶の一部を保持してゐる

敵の侵攻は遲延

戰略的には寧ろ獨に有利

【ベルリン廿六日同盟】獨軍當局發表
獨軍はシエルブール作戰の經過につき次の通り說明した

米英の侵攻以來、シエルブールを同市に捉くすることは米軍の當面の目標であつたが、米軍がシエルブールに入つたのは廿日目であつた、すなはち獨軍は敵側の計畫よりも十六日間だけ同市の占領を遲らせたのである、その間獨軍司令部は敵軍司令部の作戰に意外な抵抗しようと兵力を集結乃至展開することが出來た、シエルブール作戰は軍事的見解から見れば明かに敵側の成功であるが戰略的見地からすれば敵のシエルブール占領が遲れたことにより獨軍は他の戰區の抵抗强化を準備するための貴重な時間を得たことになる、また敵はシエルブールを兵站基地に利用するつもりであつたが、同港の施設は獨軍によつて完全に破壞された、さらに

流星彈依然猛威

英軍需工場次々と破壞

【リスボン廿六日同盟】リスボンに入つた情報によれば、ドイツ軍の新兵器流星彈の被害は特に英南部地區で深刻な樣相で戰禍日夜に砲の開始に有頂天になつた英國人は全く流星彈で苦悶しだ

各軍需工場も次々と破壞され、工員も一度と出勤せず特に西部の地區の損害は甚大のものがあり、プリマスおよびサザンプトン港では燃料の貯藏庫がすつかり燒けたと傳へられる

リスボンについたロイター各紙の報道も漸次深刻に傾き中でもデーリー・エキスプレス紙は被害兵器の基地を潰すのは容易でない見つけるのが却々容易でないと泣言をならべた

獨空軍英本土爆撃

【リスボン廿六日同盟】ロンドン來電ー獨空軍は廿六日英本土南部を爆撃同地一帶に相當の損害あり

巡洋艦三隻を撃沈

【ベルリン廿七日同盟】シエルブール附近のハンブルグ要塞は廿五日カンバーランド級の英國輕巡洋艦三隻を撃沈したがセーヌ海灣砲台も同日正午英驅逐艦一隻を撃沈した

慶北、忠南に凱歌

廿五日現在春繭の供出成績

春繭目標を百二十五萬貫に置いて供出戰に臨んでゐる本府では各道の實績を廿五日現在に纏めて發表したが慶北は既に目標を突破してゐる、すなはち廿五日現在の實績は總計卅三萬三千貫で目標に對し卅五萬貫の供出が完了したことになる、これについて慶北の目標は百二十五萬七千貫(百四十萬貫突破)となつてゐる

五萬五千七百六貫であり、その他は詳細な數字は集まつてゐないが慶北は既に四千三百貫突破し忠南は既報の通り、京畿道はあと二千貫で予定に達するところまで進んでゐる、何れも成績は全體に比して悪いが出廻りの運れは作柄から見て豫定量は殆んど確保出來るものと見られてゐる

早くから出廻に掛つた全羅南北、慶南が既に出廻り最盛期を過ぎたにもかゝはらず低調を極めてゐる、果して目標の完遂に凱歌を擧げ得るや否や危ぶまれてゐる、各道廿五日現在の供出實績及び最低目標次の通り(單位貫)

	供出實績	最低目標
京畿	一四〇〇〇	一四〇〇〇
忠北(廿三日突破)	一五七〇〇	一七〇〇〇
忠南	三〇八〇〇〇	三〇〇〇〇〇
全北	二三〇八一五	三一〇〇〇〇
全南	二六七〇〇〇	二〇七〇〇〇
慶北	三五三〇〇〇	三五二六〇〇
慶南	二五一八四三	二〇九〇〇〇
黃海	四四〇〇〇	八〇〇〇〇
平南	三七〇〇〇	五〇〇〇〇
平北	一	二七〇〇〇
江原	一四七〇	四〇〇〇〇
咸南	一	二〇〇〇〇
咸北	一	三〇〇〇

國債八億圓發行

【東京電話】政府では廿八日大東亞戰爭公債八億圓を大藏省預金部及び日本銀行引受けにより發行した、償還期限昭和廿八年五月一日、發行價格額面百圓につき九十八圓、利率年三分五厘、利廻り複利三分六厘五毛、單利三分六厘八毛

食糧證券發行

【東京電話】政府は廿六日政府保證食糧證券第十一號九千萬圓の四千萬圓を追加發行し、總額十一億五千萬圓を調整、左記額の通り借替發行した

發行額面十一億五千萬圓、割引歩合日歩六厘五毛、支拂期日本年八月廿五日、發行方法日本銀行引受

思想決戰委員會結成式

【東京電話】元駐伊大使白鳥敏夫氏を會長とする思想決戰委員會は廿七日午後二時から華族會館に結成式を擧行し、白鳥會長以下十數名出席、委員會の目標として皇道宣布、思想戰の共同戰、徹底的邪思想の糾明、戰時國民的意見の昂揚、戰後經營方策の研究、世界新秩序の具體的研究など六項目を決定、さらに個々の問題につき協議の上午後五時散會した

戰爭

バイユー西南方でまだ獨軍によつて頑強に確保された戰車群が既に數週、ロメル戰車部隊の進出に對し英軍の米の射程內に入るを狹つて一齊射撃を加へんとしてゐるが、これが行はれれば戰車攻擊は今回が初めてであらう、これは獨軍のダンケルク撤退において獨軍によつて使用された對戰車障碍物であ…

この戰車の進擊を阻むものを說く對戰車障碍物であるとすれば、『戰車殺し』の異名で有名な獨逸陸軍の獨軍なる對戰車障碍物等は最も有力なものといへる

◇…對戰車壕＝戰車にとつては最も兇悪い塹壕である、戰車の進攻を防止して進路に一番の障碍物なのである、戰車が一頭くのは、ここでも構へてゐる塹壕といへるが、その縱深は壕の一つは長さ一二米、幅一五米以上といふ

◇…地雷＝地雷には爆發のもの、點火のものがあり燒夷には

對戰車障碍物

『パラガス』ともいはれてゐる、マライ戰線で我が勇士が軍刀で斬りまくつた英軍の針金鐵條網のマヌーバーといはれた鐵條網等もこの部類に入り戰車の無限軌道を斷ち切るのが目的である

◇…鐵條網＝これにもいろ〳〵ある

◇…ピアノ線＝ソ聯のノモンハンでピアノ線障碍物を用ひたと傳へられてゐる、これは細い針金を直徑四〇—五〇糎の輪に作り、輪と輪を結んだ千鳥形に張られてない小田原提灯のやうな形と思へばよい、これを西一五糎と結び合せて地上に這はせて戰車の足を絡むのである

時限信管附のものもあるし、普通の地雷は或る程度これを前以て擊發の狀況を作り、この一つにふれると各地雷が一齊に爆發して周邊の敵兵を吹き飛ばす方法を用ひてをり『ロメルのアスパラガス』ともいはれてゐる、この地雷の長さの半分以上を必要とし、また壕の深さは戰車の二倍以上でなければならぬ、それがため水深一米以下では效果がない、壕の幅は戰車の長さの半分以上を必要とし、

と一般事情があるが、水壕の場合は水深一米以下なければ効果はない

◇…鐵の爪＝いはゆる鐵の爪と戰藝とペトンの高さ一米足らずの大小高低樣々の鬼の子のやうな物を土地深く一面に植ゑたもので『怪物』戰車を相手としては正に好對象である、凸凹にしてあるのはもしも戰車が乘りこえる時に一層の隘路をさせるためで、
これらの細工が自動的に太い鋼索状にからみついて車輪をからめ込み戰車は動けない、これの中には戰車の自由は失はれる、今次北佛侵入に際へて獨軍は水陸戰に戰車障碍物を敷設したといはれ、それが何んであるかは未だ明らかにされてないが或はピアノ線の如きものかもしれない

血戰錄

この運動、國民の關心が、大本營戰局に集つてゐるとはない。つまり、それ程戰局に敏感になつて來たのだ▲その一端は國民の戰局に寄せる關心の深さに加へて、見物人としてゐられない筈である。やらねばならぬことは、何でも片付けて行かねばならぬ▲貯蓄戰線に參加して來たのだ▲貯蓄熱り、十八億の貯蓄目標に一日に拔かりなく行かせ、即ち金を一擲するといふことは、僕つてしまふといふことでなく、貯蓄するといふことでなければならぬ▲防空の見地にしても、國債と云ふ意味があるから必要といふ▲お上の配慮として歡迎される處の觀念を設けるとしても『都市の疎開』と云ふ點に於いて、防空の見地から必要でなければならない、國民生活の改革を見るのと遠い、一般の生活がまだ餘裕のあることが、恐ろしいことゝ思はれる▲疎開に付て國民が愼しい戰爭の體勢の姿をあてゝ來つゝある。次のモンペに至つても、服裝の形ではない。國民常用の運動も、今日の最前線で、お尻を出しては困るのではないか。それが疎開なら、直ちに疎開を行ふ、國內の一般からの手近なとこから、決戰生活が出來るといふことを考へ直し出直すべし

證券市場

(廿七日)

不味 思惑筋の米國債務による整理機構內が自立ち、市點株の騷然と新鋭株の不味狀態を呈し、實狀は依然重い人氣を保持してゐる、今後も高株推に依る嚴しい値動が際に新株有の支持にあるだけにこれ以上の沈滯しないといふ

現株仲値(廿七日十一時半)

銘柄	値	銘柄	値
◆銀行株		京電	八〇
鮮銀	[illegible]	西鮮電	[illegible]
同新	[illegible]	同新	[illegible]
殖銀	[illegible]	南鮮電	[illegible]
同新	[illegible]	同新	[illegible]
商銀	[illegible]	◆鑛業株	
一銀	[illegible]	小林鑛業	[illegible]
二同	[illegible]	同新	[illegible]
貯銀	[illegible]	鮮業	[illegible]
朝銀	[illegible]	無煙炭	[illegible]
◆會社株		マグネ	[illegible]
東拓	[illegible]	三成	[illegible]
朝鐵	[illegible]	朝鮮鑛業	[illegible]
同新	[illegible]	◆工業株	
京紡	[illegible]	高周波	[illegible]
朝紡	[illegible]	日窒	[illegible]

◆朝鮮證券取引所

銘柄		寄付	高	安	引
高周波	前	[illegible]	[illegible]	[illegible]	[illegible]
	後	[illegible]	[illegible]	[illegible]	[illegible]
マグネ	前	[illegible]	[illegible]	[illegible]	[illegible]
	後	[illegible]	[illegible]	[illegible]	[illegible]
鮮工	前	[illegible]	[illegible]	[illegible]	[illegible]
	後	[illegible]	[illegible]	[illegible]	[illegible]
鮮仙	前	[illegible]	[illegible]	[illegible]	[illegible]
	後	[illegible]	[illegible]	[illegible]	[illegible]
小林	前	[illegible]	[illegible]	[illegible]	[illegible]
	後	[illegible]	[illegible]	[illegible]	[illegible]
三井	前	[illegible]	[illegible]	[illegible]	[illegible]
	後	[illegible]	[illegible]	[illegible]	[illegible]
川南	前	[illegible]	[illegible]	[illegible]	[illegible]
	後	[illegible]	[illegible]	[illegible]	[illegible]

水虫

先輩に近き效適消炎力と共に抗菌力の強化、眠錠なる代謝機能亢進等相乘效果顯著にして左記疾病に對し著効を奏す

湿疹・頑癬・水虫・外用疥癬

(全國藥局ニアリ)

カミツクス

外用 殺菌鎮痒 消炎 【文獻進呈】

發賣元 神戶市葺合區 山發新藥部

當社監査役 正七位勳六等 河崎武千代儀
兼而京城帝國大學附屬病院にて病氣療養中の處藥石無効六月二十七日午前四時二十分永眠被致候間此段謹告仕候
昭和十九年六月二十八日
京城府中區明治町八六
第一不動產株式會社

父武千代病氣療養中の處養生不相叶六月廿七日午前四時三十分死去致候間生前の御懇誼を拜謝仕り併て御通知申上候
追て葬儀は六月廿八日午後二時より於自宅相營可申候
昭和十九年六月廿八日
京城府龍山區元町四丁目一〇〇
嗣子 河崎豐 外
ひで子

ぜん息、神經痛
高血壓 中風
ビタミンB
一アンプル中 三、〇〇〇單位
大阪市東淀川區三國本町
今津化學研究所
(詳しく知りたい方は御一報へ)
用服內
ヒーン一
一アンプ入一〇〇

下痢止
鎭痛
腹痛
セタン液
三陽公司
京城

高麗人參精力增進
綜合家庭強壯劑
科學的人參製劑
ジンセン
參仙錠
大阪進藤町
參仙莊

內科胃腸病
腦神經科
北島醫院
京城本町四丁目一三三
電話本局②三三七四番

辰巳商事株式會社
本社 京城府中區西四軒町四十三番地
貸借對照表 (19.3.31)
(資產ノ部)
科目	金額
[illegible]	30,517.18
[illegible]	30,725.30
[illegible]	60,798.83
[illegible]	9,622.07
[illegible]	10,583.64
[illegible]	10,220.50
[illegible]	11,446.17
[illegible]	03,902.21
[illegible]	100,592.63
[illegible]	111,497.62
[illegible]	26,268.94
合計	450,255.50
(負債ノ部)
科目	金額
[illegible]	180,000.00
[illegible]	79,000.00
[illegible]	15,000.00
[illegible]	55,921.56
[illegible]	11,656.00
[illegible]	158.08
[illegible]	107,135.87
[illegible]	1,383.99
合計	450,255.50

日本窒素興南金屬工場
男子青壯年募集
一、就業內容 アルミニウム・マグネシウム・カーボン・亞鉛等の製造作業
一、資格 (1)可成無職者たるものにして國民學校卒業程度以上の者 (2)年齡滿十六歲以上滿四十五歲までの男子
一、提出書類 履歷書、身元證明書を左記職業紹介所の何れかに提出し面接日に直接出頭のこと
一、待遇 社宅、合宿の設備あり其他詳細は職業紹介所に御尋ね下さい
一、面接日
七月二日 海州・群山
七月二日 仁川
七月四日 京城・全州
七月六日 光州・咸興
七月八日 大邱・木浦
七月十日 大田
咸興職業紹介所

武田產婦人科病院
新築開始 四月・十月 武田產婆學講習所
京城府中區長谷川町(朝鮮銀行裏)
醫學博士 武田正房
電話本局②四五四五番・一三七二番

血液型判定
團體の場合は出張檢査の需に應ず
黴毒血液檢查・寄生虫檢査・喀痰檢査
京城府中區太平通二ノ二〇一(南大門藥局裏)
京畿道醫師會 京城支部指定
京城血液檢査所
電話本局②四九五九番

生産場も教場だ　失ふな學生の本質を

「學徒の勤勞動員」鈴木城大教授に聽く

鈴木城大教授

決戰の要請するところ一億の總力を擧げて最も有效適切に且つ敏速に決戰場へ傾注せねばならない。總督府では廿六日學徒勤勞動員出動要領を決定、七月一日から實施する運びとなつた、半島學徒約三千名もいまやこの一億の生産戰列に足並を揃へ決戰場へ總進軍だ。殊に内地の大學、専門學校學徒は通年動員に應へて逞しくも工場、鑛山を戰場に挺身、生産教育の決戰教學理念を身をもつて體得してゐる。至難な戰局より先づ實踐から汲みとる眞理こそ學徒のやむにやまれぬ欲求だ、もはや學徒にとつて教室のみが教場ではない、生産場こそ第一の教場である、今次出動要領は教學刷新斷行の素地に觸れた軌道の完成を意味し、今後學徒動員はこの軌道を貫く一文字に決戰場へ向つて驀進するのみである、約三千の半島男女學徒は熾烈な生産意欲に燃えてゐる、それを汲み上げる施策もなつた、學徒をもつ世の父兄は學徒の識設に立ち遅れてはならず受入側は報國の念に燃える學徒の熱情と力械を温かく抱擁する準備と決意がなければならない、學徒動員は如何なる意義があり、學徒は勤勞からなにを學び取らねばならないか、受入側の心構へはよいか等に關し内地學徒勤勞動員の實況視察に約一ケ月間大阪を中心に近畿地區の各工場鑛山を視察、半島勤勞者を慰問激勵するかたはら學徒の職場で戰ふ學徒を見た城大教授鈴木武雄氏にきく

學徒動員の意義

學徒動員の意義は二つの側面からとらへられる、一つは決戰下戰力增強の勞務給源を學徒群に求めることであり他の一つは所謂行學一體の教育に依る新たなる戰時下の學徒としての性格を形成することだ、學徒としても亦決戰下、無風状態に等しい從來のまゝの方法で勉學を續けることは堪へ難い何ものかを感ずるであらう、かくの如き勤勞動員に依つて直接決戰戰力增強に參加すると共に精神上技術上の活きた訓練が可能だといふことは大いに意義があると思ふ、然し今度の動員は前にも含まれてゐる如く學徒動員はあくまでも學徒動員であつて一般勤勞動員とも異なり、況んや企業整備による轉廢業者の時局産業への移動とも全く異なるものだ、從つて學徒動員について方法、受入態勢、受入後の訓育指導等について格段と慎重な考慮が拂はれねばならない、然らばいへば學徒本來の特徴を有效に活用する方向への動員が望ましい、この動員によつて學徒たるの本質、特徴の面が些かでも失はれない方途が慎重に講ずべきであらう、なんと言つても學徒は國家の將來を擔ふべき指導層であり、將來は國家の棟梁ともいふべき大切な國民層である點を忘却してはならない、勝敗を消耗してしまつては國家的、或は長い目で見れば恐らくは最後の勝利は失はれるであらう

内地の動員を視く

自分は今度總督府派遣員として内地に渡つたのであるが、その際内地の學徒が動員を受けて農村工場に敢鬪してゐる實情を見てまことに深い印象を受けた、農村に出向いた男女學生が麥の刈入れを手傳つてゐる姿は隨所に見られ、また各學校からも學徒の誠と純眞は朝鮮に比べて遙かに強烈であつた、聞くところに依れば工場に動員された大學、専門學徒の成績は非常によく機械操作の習得も早く各工場から喜ばれた、某軍需工場の幹部は殊に學徒の勤勞に絶大なる期待を掛け經驗から割出して"學徒は筋肉勞働部門より技術的部門にその本領を遺憾なく發揮してゐる"と語つてゐた

動員について

細部の規則は『動員出動要領』に示してゐるが學徒勤勞動員として適切だと思ふ、たゞ文科系の農村勤勞が原則として目下の文科系學徒中には技能に優れたものが多いので昨年水原の西湖で實施した結果の作業は一般の者が驚く程であつたことも考へねばならないと考へる、學徒勤勞動員上示唆深いものがある

受入れ後の問題

受入れ後の一般勞務者との關係は心配する程のことはないやうだが、學徒の特殊といふか専門的な知識技能を活かす積極的な配慮しめるやうに考慮することが肝要である、しかし學徒の側からいへば一般勞務者と區別しての特別待遇を要求する氣持は毛頭ないと考へる、またすべきではない、たゞ敢然と

腹痛に肩かりて山越え

"甲種合格"と叫びつゝ倒る

原本銀慶君は七歳の時親に死別今年五十六歳の父親の手に育てられ孝養一途健康に精進していそしんでゐたが、今年晴れて徴兵檢査受檢の榮を擔ひ六月十五日内金剛徴兵署に出頭、受檢の通達書をうけ、ひたすらその日に備へて身體を鍛へてゐた、簡易學校二年の修業で入隊後何かと不便であらうと特別練成所に通つては懸命の努力を續け、成績も優秀、また孝養ぶりは近隣でも評判者だつた、檢査の日も近づいた、郷里の水泉洞から内金剛の檢査場までは山嶺を越え遠路な迂回路を通らねばならぬ行程五十餘里もある、十五日の檢査に是非中間合格せんと"喜び勇んで出發の準備を進め十日早朝家を出たが、しかしこの朝俄に腹痛を起した、一日は一人で出たのであるが餘りにも激しいため引返し今度は父親と從兄に附添つて貰つて出發した、この日の出發を延ばすことは檢査に遅れることになるので是非ともと原本青年も頑張れば父もまた勵ましその日の夕刻やつと闘谷驛前面事務所前まで辿りつき、こゝで醫師の診斷を受けた、この腹痛の原因が診斷の結果は急性盲腸カタルだつた、この地で手當をするとともに安靜に二日を過したところやゝ快方に向つたので十二日早朝再び檢査場へ向つたしかし痛みはまた激しさを加へて來た、それにも屈せず途中雨を冒して山嶺を父の肩にすがり從兄に背負はれ、或は便乘させて貰ふなどして十三日は旅宿で一日苦しみ抜いた、十四日も未だ痛みは止まらず益々激しくなる、しかしこの日は本檢査の前日で豫備檢査のレントゲン照査がある、斷じて落伍してはならぬと苦痛を押して照査を終へたが歸途途に自分の宿舎までも辿りつけず途中で倒れた、父親や町の人々に擔げられ旅館に運ばれたが午後七時この世を去つた、このとき苦しみの中から《自分は甲種合格になつた、この日自分の代りに兄の分も立派に務めてくれ》と告げて息を引き取つた《濟まぬが起して下さい》と最後の力を振絞つて起き上ると《皇國のために喜ぶ》と叫んだのが最期だつた、徴兵檢査を受けず、皇國のために働けず死ぬのは悲しい、何の働きもせず死ぬのは殘念です、半島青年の名譽を失すと

徴兵に逝る殉國の熱血

半島壯丁の胸底には既に烈々たる皇軍魂が宿つてゐる、これは罹病者のみを知らない、軍隊と雖も病氣の責任感を保つて從軍を志す、檢査に遅れ憤死の壯丁もある、檢査に臨まれた半島男子の徴兵佳話――

江原道淮陽郡長楊谷面水泉洞三〇四

擊敵へ轟け軍靴

半島出身特別海軍志願兵觀兵式

【鎭海電話】サイパンの敵へ半島の怒りをぶつけて日夜の猛訓練に勵むその鍛錬を讃へるべく最初の朝鮮出身特別海軍志願兵〇〇海兵團における觀兵式は、佐藤海兵團長を閲兵のもとに廿六日午前十時擧行した、この日特に志願兵父兄の参觀を許した海兵團では早朝から門を開いてこれら父兄に頼もしい心を示したがいづれも我が子我が弟のあつぱれ海の勇者として育ち行く姿に涙を浮べつゝ"よくやつた"と感激の涙をぬぐひ乍ら式に列した、式は閲兵から開始、定刻、佐藤海兵團長、門司鎭海要港部司令官、吉岡警務局長、藤原慶南知事ほか來賓臨席の下、昔本〇〇隊司令、吉岡總督府警務局長等の參列を得て式は閲兵から開始、續いて高く軍艦旗を先頭に掲げて分列式に移り、指揮官の號令一下歩武堂々の分列行進は無砂を捲いて〇〇の濱に展開した"頭ア右"軍刀一閃佐藤海兵團長への敬禮に一瞬の眼を向ける志願兵の頭、頭、顔はいづれも感激と決意に紅潮してゐる、更に海兵團長の前を通過して待ち侘びる父兄の列前に差掛かると"伸びよ"と親しい聲と手拍子と喜びの聲、"あつ、弟よ"と思はず身を乗出す兄の姿も見え肉身の勇姿を求める かくて同十時十五分佐藤海兵團長の訓示があり盛觀を終つた

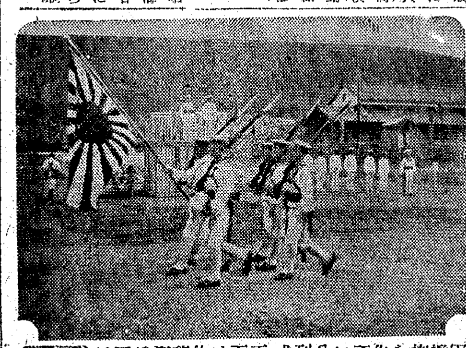
軍艦旗を先頭に分列式・正面は佐藤海兵團長（鎭海海軍人事部許可濟）

故中原中將等合同海軍葬

【横須賀電話】大東亞戰爭に敢鬪した故海軍中將中原義正氏以下海軍の忠勇〇〇柱の合同海軍葬は、廿七日午前十時から横須賀大會議所において吉田横須賀鎭守府司令長官以下將兵ならびに遺族代表など多數參列の上嚴かに執行された

航空燃料の防毒に成功

赤塚博士・海軍省軍需局から表彰

【東京電話】航空戰力の動脈である高級航空燃料の多量生産に貢獻し、生産研究所技師赤塚京治理學博士に對する海軍省軍需局長表彰状授與式は二十七日午後軍需局長以下關係官列席して同局長室で行はれた、赤塚博士は從來外國に依存してゐた高級航空燃料の國産化に寄與した一時猛毒のための絶望視されてゐたので國産化に成功した、その功績が認められて今回海軍省軍需局長より表彰されると共に海軍燃料工廠部研究委員長から表彰された

赤塚京治博士談　海軍省軍需局長賞を授けられ赤塚京治博士は、技術の譽を辱して讓りながらつぎの如く語る

私は數年來産業研究生としての研究をしてゐた、航空燃料用高性能燃料の生産工場における被毒中毒に對しては、治療と豫防が最も重要だと考へ研究を試みた次第である、私が研究した中毒

ところが猛毒も含まれたので日本は研究が必要だ、政策とは異つて長期の研究を要する場合が多いのであるから何よりも各自の責任ある熱心な努力と協力を失はず前線と通じてもこの戰闘に近い決戰場では昨秋出陣した先哲の意氣を精神に徹して努力の中から教學では困難いものを摘みとる覺悟

在滿半島壯丁檢査

【奉天電話】滿洲國在住半島壯丁の徴兵檢査は來る二十七日から奉天で實施された、十二日は旅館で一日苦しみ… 下に廿七日朝から春日在滿國民學校で擧行したが檢査は七月九日まで續行する

勸誘員も依賴

遞信局の學徒受入態勢

七月一日から勤員實施に移る學徒勤勞動員に學徒動員により遞信局では理科系學生を受入れるが、學徒五十名の受入態勢は着々整ひ、理科系九名、文科系五十九名を廿七日吉田總務局長に申入れて十二名とか、何名とかいふ目途のもとに何校から何名といふ具體的な計畫はまだ明確でないが、理科系九名、文科系五十五名の學生、生徒を受入れる、局長によつて先立つて身體檢査を行ひそれによつて適正な仕事を與へたい、最も增産を待ちあぐんでゐることを忘れてはならない、遞信局で遞信事業の一般を認識させ、府内の現業局を自身の方へ本人の希望、體格、住所、遞信を勘案して本局、京城地方局等貯金管理所、保險管理所、無線局、電信局、電話局、鐵道郵便局、京城中央、光化門、西大門、龍山、永登浦、本府構内各郵便局に配置し郵便、小包、局務、保險、貯金等の窓口事務を取扱つて貰ふ、場合によつては保險の募集に出て貰ふこともあるかも知れないが一應の取扱ひが出來るやうになつた部門におけて他に轉勤交代さすことも考へてゐる、窓口事務や募集で人と人との世相の動き、人間の機微を見て欲しい

は多數のものを感受し易い年齢のある者で多くの者が罹病するあり危險性あるものである、この點において善においても教においても着過出來ないもので、この點に着目し過去一年に亘つて研究完成したものである、これも軍の後援研究所、同僚の理解ある協力と激勵、關係官廳の指示、工場側の好意ある協力などによつて完

郵貯は早く貯金せよ

成したもので、決して私個人の功績ではなく今後共産業方面に盡すべきものと考へてゐる、この外勤務員の出動員なども未だ窮して資格を保って〇〇局長の下に出來る限りの手段を講じたい、郵便局で賣出され、毎回非常な好成績で消化されてゐるが、これが吸收は年數にも足らない實情で京城地方遞信局管内五道の吸收實績を見ると

賣出總額八百九十五萬圓に對し僅か四割一分の三百八十萬圓で京城府では八割四分といふ状態でこれは五校以上を一括して特別措置により消化した賞

恤兵に五萬圓

貯銀が獻金

朝鮮貯蓄銀行では廿七日創設十五周年記念日に相當するがこの日伊森明治頭取は午前十一時朝鮮軍愛國部に井原參謀長を訪ね、記念のしるしにと行員の赤心になる五萬圓を皇軍恤兵金として獻金した

初獵を獻金

朝鮮銃獵協會の總務長は京城府の獻納作品で大いに努力を示す朝鮮銃獵會友會京城支部では、支部長早野龍三氏（京城府民病院長）以下九百廿八名會員が昨秋獵期以來狩の獲物を飛行機獻金にと集合せその賣却金一萬三千九百七十九圓七十錢をこの程海軍武官府を通じて獻金した、このほか忠南、全南、慶南、忠北、黄海、江原各道支部からも合計二萬二千七百七十九圓を同様獻金した

螢生　コロサワン　殺せ撃て　南京虫、家ダニ、のみ、風、其他害虫絶滅　藥局に用販賣　大阪市東區道修町　立石洋藥堂

鐵量よ續け

○○海軍工作部見學記（上）

【鎭海電話】敵B29を後送する為サイパン周邊に殺到する大機動部隊に最後の止めを擊ちこむために一億の意欲は唯々今、總擧げて增産に全精力を傾けてゐる、男も女もその力の滴りつくすを放射する秋が來たのだ、船を送れ前線から銃後へ呼びかける聲は唯々これだけだ、今こそ我等は何をなすべきか、記者は卅年の歴史を有する〇〇海軍工作部をこのほど見學、その勇しき男女工員の敢鬪に接することが出來た以下その見學記である

商船の艦をくゞつてどころへおりくと艦口に迫つて行く、どつと突き出る熔鐵の流水を受けて灼銅色の肌は眞紅に染つた、船を造るための鐵、未完を造るための兵器が今灼熱の塊りとなつて熔鑛爐から迸り出たのだ、〇〇海軍工作部ではその古き經驗を基として今や新しき兵器と船腹增強のために日夜を分たぬ敢鬪を續けてゐるのだ、昨年要塞鐵の鋼材資材が一部の工作部に供出して艦艇の一部がこの工作部の一部に山を築いたことを知れば實に強化の街をもつこの鐵材の中に必中の兵器と化身をしたことを思ふであらう、祖先の鋼塔も既に敵撃滅の兵器となつて勇士の所にあるのだ

こゝに働く男女の姿で於今や、への報復を胸にて示す決意のもとだ長時間の勤務に耐へつゝ唯々增産へ、增産へ、側目も振らずに突進してゐる、部長大本政藏海軍大佐は

佛陀、魚雷に化身

增産へ學徒も來れ

決戰下は先づ頭の切替が大切だ中等學生も女學生も工員といふ氣持を持たねばならない、勤勞時間が長いとか、日曜が休めないとか、そんな贅澤をいつてゐる時代でもない、工員醫學生もやつて來い、一人でも多くこの生産戰に飛び込んで一船でも多く一本の鋲でも多く造らうではないか、と語る大佐の熱は火のやうに燃え

勤勞を發見なくなつた、定評ある半島勞務者の敢鬪もこの工作部では皆無といふ迄に好成績を揚げた、この事實を案内の田口隆文主計大尉は次のやうに説明してゐる

この工員達は、昔から蒙敢派入して若き學徒の挺身を希つてゐるのだ、常に旗艦先頭の海軍魂をこゝにも生かした大佐は自ら率先範を垂れ工員の出勤率に特に施策を試みた結果あつて現在では

これを主として一つ行つてゐたので、永年勤續者が多く〇〇割に達する半島人工員の中には十年以上の勤務者は澤山ある、その中で宗山武男といふ工員は十八歳の折から働いて現在四十八歳となる迄勤續してゐる家である、家族中から孫弟三人、女婿一人、長男一人が共に働いてゐる、これは一例に過ぎないがこの線敬服入れが良果を生んであることは疑ひないことだ

これはひとり出勤率を揚げることのみではなく防諜方面にも大いに役立つてゐることは計り目せねばならない、然し將來は深みに雇入れのみでは充實するわけにはゆかぬから一般方面の雇入れも行はねばならぬと思ふが、學徒工員などは最も歡迎するところである、その中で特に女子工員の雇入れに對しては特別の考慮を拂つてゐる

かくて、一千度余キロに迫つた灼熱の鐵塊に對して烈しい闘志を燃やす鐵鑛の熱火へ今日も明日も增産の汗は迸しる【寫眞】流出する鐵鑛

職員に對しては訓練を行ふが、實施の眼ひは次の通り

一、不撓不屈の敢鬪精神と旺盛なる責任感の涵養

二、所屬長の垂範により部下の指導監督を厳にし不衛生による病氣缺勤の防止

三、躍、堤頭、各職長をして所屬從身率の精神醫療を强化、能率の向上を圖る

四、從身率の興趣を高くし互に援助、激勵、缺勤、遲刻、早退の防止に努める

尾崎行雄氏無罪と決定

【東京電話】政界の長老元の總代議士尾崎行雄氏（八七）にかゝる不敬事件（不敬罪）の上告審は大審院刑事三部三宅正太郎裁判長係で非公開のまゝ審理を行つてゐたが、廿七日午後不敬の事實なく證據不充分の理由で原判決（懲役八ケ月二年間執行猶豫）を破棄し改めて無罪の判決言渡があつた

事件は一昨年四月施行された總選擧に東京都第三區から立候補した田川大吉郎氏のため行つた應援演説中に不敬言辭を弄したとの嫌疑で不敬罪に問はれ、一審東京刑事地方裁判所で懲役八ケ月二年間執行猶豫の判決を言渡されたが不服上告したもので、大審院では上告の理由ありとして事實審理開始決定を申告し、改めて尾崎氏を法廷に召喚、慎重審理を行つてゐたものである

無罪の判決に接した尾崎氏は一般國家の一時を賑した感慨を敍した、以來十數年の努をとつた海野晋吉を通じ鳥澤、鵜澤、司法省を通じ【寫眞は尾崎行雄氏】

汗の半島戰士を慰問（5）

派遣員に隨行して

郷土半島における新士の念慮を訴ふ父兄に代つて國家が要請する戰力增強の生産戰へ挺身出動した在内地半島産業戰士をして十二分の機能を發揮せしめるには何をおいても先づ勞務管理が第一條件である、彼等の大多數が農村出身であるだけに内地の風俗習慣に疎いのは勿論のこと、その殆どが國語未解者である、出來得れば半島としても彼等戰士たちを供給する際に先立ち相當の期間練成訓練に收容し一々の傳導を理解させた上で供給して貰つたら一番よいと思ふ、その席上で移住勞務者を懇談せしめた上で内地へ送り込んで十分でないであらうが、決戰は明日の百機千機より今日の一機一艦を生産を要請してをり、内地の工場、鑛山その他重要産業場の受入側としても緊急增強に邁進してゐる勞務需要であるだけにさうしたことは出來ぬと同時に、各事業場から

朝鮮へ

勞務受入れに來鮮する人々も朝鮮が從來のやうに有り餘る勞務を内地へ供給してゐるのでないこと、練成を加へる暇もなく内地側の緊急需要に應じてゐることを十二分に周知して頂く必要がある、今回の慰問激勵の派遣員と工場、事業場の代表者との懇談會の何れの席上においても異口同音に『内地へ送つて頂く前にせめて二、三ケ月間練成を通じ國語を習得させた上で供給して貰つたら』と言つてゐる、その席上で移住勞務者の生活状況も心配して下さつたら

勤勞者を募集のために來鮮した係員が同席した場合はその係の者から『そのやうな餘裕はない』と朝鮮の勞務現況を大略話すと言ふ風であつたが潔く諒解した、要望は至極妥當で朝鮮としてもさうしたい點でありながら、しかし前記のやうな緊急需要に追られての供給であるだけにそれが出來ぬ現状を受入側でも十分に認識して指導に當らなければならない節があつた、この點今度の派遣員により細大漏らさず納得がゆくまで説明して廻つたから今後の勞務管理に從事者は大いに敢鬪してくれるものと確信される、勞務管理の良否が直ちに戰力增強の生産能率に影響するところ如何に大なるかは決戰下何人の生産戰においても知り抜く裡周知の事實である、勞務者に對する特に移住半島勞務者の勞務管理を對しては特段の研究と勵行を凝らしてゐるとはつきり察知された

格段の

成果を見るとが出來るものと確信される、勞務管理の良否が直ちに戰力增強の生産能率に影響するところ如何に大なるかは

明るい職場、愛の寮

擊敵增産に結ぶ心

朝鮮總督府の各事業場の勞務管理は工場の手を經て行はれてゐるが、同工場の勞務管理は工場側と相互して、同工場の勞務者と同工場の三部から行つてゐる滿十五歳の〇名が内地女工員と肩を並べて增産陣に敢鬪してゐるが、同工場の勞務管理状況を見るに先づ女工員の住ひの家である合宿所が何れの女學校の寄宿舍も及びもつかぬ程立派なものであつて八疊一間に三名を定員としてをり、室内に女子青年團教育があつて半島女工員たちも等しく早出、濟出の三交替の餘暇を利用して青年學校において日本精神、國語、裁縫その他の學科を教へ込まれてゆき、農村出身の乙女たちに國語を習得させると同時に日本婦道の根幹をなす禮儀作法を習得させるため舞踊大家花柳徳兵衛氏並にその門下生數名を迎へ國語會を開催し茶道を除しめ

舞踊を

通じて先づ正坐から始まり色々な禮儀作法を、更に國語國技等は半島出身松山春代女史（軍）を講師として朝夕に歌はすことによつて日本精神を理解させ、工場教練を明夕に歌はすことによつて踊り歌ふ中に何んら苦痛を感ぜずに禮儀作法と國語を習得出來るやうにしてゐる、松本、李家兩派遣員が同講堂において彼等乙女戰士たちに對し朝鮮だよりを傳へ激勵する

一時間半に及んだが板の間に正坐した女工員達はその間身動一つせず正坐したなりで傾聽した、乙女たちは激勵が終つたあと近づいて近況の話がかけられたとき一人として足を崩して立てぬと言ふやうなものはなく整然たる姿勢であつた、寮内も内地女工員と部屋と別になつてゐるが寮を別にせず給料、賞與その他の金銭に至り給食等においても一つの實行により現實において内地化せしめるやうにと工夫努力してゐる同工場の勞務管理に含まれた高潮に聞いて見るとはつきりとしたに依る工場では半島からの女子勞務者を求めるに何ら苦勞せぬといふ、それは同工場で契約期間が滿了し勞務者は滿了す勞務者は殆どそのまゝ居残り、結婚するものもそのまゝ居残り給食するやうになり、勞務者は

その面

その面、成り職法から同工場に一名の派遣員の鮮人當局者が組部長をもとに十五名の同工場の勞務を擔ぎ名も在籍してこれらうちから經營に當り、その團體的な賛同を得て人間が人間に施し示すといふ狀況である、必ずや相手に通ずるものである他の工場、鑛山、事業場にあつても内鮮人といつた古き觀念を完全に放棄して眞の親子兄弟の愛をもつて彼等の身をもつて當るとすればこそに勞務管理、能力増強、最も大きな難題とする内鮮一體の實現も自ら解決されてゆくものである

これは最も大きな勞務管理において同組の中間搾取と言つた弊害は今絶無である、皇民化加茂部隊八日本土から工員勞務者〇〇名は何れも同組の半島勞務者〇〇名は組長で同組大東亞食堂に合宿し、その寮の内部は何れも東和町部に宿つて皇民化を村長により半島出身の勞務者の訓練を行ふが同組の中に擧げる二三名を食堂頭に組長として皇民化を勵行してゐる

皇民化

を闘つてゐる松田組長によれば、勞務者は第一に體格を向上させて置く、皇民化の勵行は同組小川所長は早出勤に方始めてゐる、勞務者は第一に體格を向上させて置く、皇民化の勵行に力を入れて仕事に當る、これ等の成果の一端として勞務の上で國民化を闘つて一層の成績を擧げてゐるものであるそのため彼等が能率を數年來高めてゐる、中間搾取の根本的解消が實現されて勞務者は殆ど全部その鍛錬が半島の發展が内地從事員の率以上に向上して來たばかりでなく

なく勞務者がなかなかに盡きたところではない、同組では勞務者もなくして出來ぬと同時に大東亞建設も出來ぬものとまでに強調し、全社員にこの主旨を徹底させて半島戰士を兄弟として愛し、酷使する點の原動力の陰部を寛徹して敢鬪する、その努力振りに對し何時も感謝せよと說き聞せ指揮者でも此の間は當らない、と常に工事が終了して後も同組では時の工事が終了しての工事場へ移動する際は全部勞務者に成績その他費用一切を支給すると言ふ感謝振りである、このやうに内地各地の生産陣に出動して勇敢に國家の戰力增強のために戰ふ半島戰士ちは敵米英に最後の止めを刺すまで身を挺して勤勞を果たしてゐるのであるから家族の和やかに努めてゐる風俗習慣に馴れ込みつゝ皇國臣民化して行つてゐるのだ【大田（秀）記者】

支那語で金屬回收

北支一圓に千名の半島人挺身

北支在住十萬の半島人が鬼畜米英撃滅に一役買つて金屬回收の重要任務を一手に引受け在華邦人四十萬人の模範的先驅となつてゐる、北支交通人口一萬から出る金屬類は戰力強化に缺かすべからざる膨大な數量に上るので出來る限り回收に必死となつてゐるが何分にも支那人側にの回收の熱意も少なく内地人には支那語の堪能な者が少ない事の原因で與ふる半島人が上手な半島出身者の瞭起を促してはどう言ふ名案が浮かんだので支那でもこの計畫に大いに賛成し、代表者三名が回收本部たる北支開發會社の社員となりその下に卅三名の補助員を各地に駐在させ、全北支に約千名の金屬回收挺身隊が回收を引受けることになつたもので

なほ三名の社員は目的達成のため廿一日北京神社の神前に額いて金屬回收報國の完遂を誓願した

時計修理　京城驛前　明時堂

飛機を、輕金屬を

半島の奮鬪に軍需省より感謝

太平洋の決戰サイパン島を中心に展開してゐる現在の戰局は將に決戰中の決戰である、小磯總督は『やがて皇軍の論畫戰局の一大攻勢が展開されるであらう』と繰々闡明して增産を激勵して來たのであるが、その一大攻勢の時期が來した、時は今決戰に飛行機をより多數の飛行機が必要となる、そしてこの飛行機の增産は常に軍需は今こそ朝鮮はその全力を傾け盡さねばならない、朝鮮は昭和十九年度においても全日本輕金屬生産量の五〇％を、昭和廿年には六〇％を出さねばならぬのである、このやうな戰局をも豫想して朝鮮でも出來る限りの增産運動を行つてゐるのであるが、總督府鑛局長果敢な輕金屬の非常增産運動を見て、左の如き感謝と激勵の手紙を全生産陣に敢鬪する人々に對し、このほど中西軍需省輕金屬局長から送られて來た

らず日頃、工員諸君の敢鬪を期待せられた戰局益々苛烈を極め輕金屬增強の要請益々緊要と相成申候處、第一期增産期間一ケ月を經過し、その成果相當見るべきものあるは朝鮮に於けるマグネシウム、アルミニウム生産は四月以降極めて順調に推移

參し、五月の如きは物動數量を遙かに突破する好成績を擧げたのはひとへに各官の御協力と諸氏各位の御健闘の賜にて、感謝感謝の至り

警報で驅付ける五粁の道

竹山君表彰

慶尚南道晋陽郡城北面山淵洞里竹山武晴君（二〇）は、過日警戒警報が發令せらるるや、防空要員の責に因ひをいたし身の危險をも顧みず夜間五粁の道を遠く遅れて郵便局に駈け付け寄付な行爲が、釜山地方遞信局から廿六日遞信局にて表彰された

夏川ほし柿

防空第一課

孫田防衞顧問　24

待避は戰鬪行爲だ

◇…待避壕は《いのちの防空》である。北九州空襲の體驗報告に基づき一、三の點について待避壕の有難さを述べよう

◇…壕の利用はあくまで人にある、この利用の適否が折角の施設を活かすか無駄にするかの分岐となる、待避すべき壕の所在を定め待避計畫を事前に樹立して訓練して置かないと混雜に際しわれ勝ちに飛び込む者のため自分の身を隱すべき壕がなくなり、まごつく、してゐる間に敵機頭上に迫るといふことになる

◇…空襲下、待避すべき壕に待避せず、敵機の行動を見たと自慢する者もあるが、これは幸ひにその附近に爆彈が落下しなかつたから自慢がいへるのであつて被彈地區においてはかうした者は恐く死傷してゐる防空戰鬪の基本は人命保護であつてこれなくしては防空活動は勿論のこと生活も不能となる、待避決して臆病ではない、なら行爲ではなく必要な戰鬪動作であることを知らねばならぬ

◇…一たん壕に入つたら、どんな急用が出來ても敵機が頭上にある限り壕から出てはならぬ、ある家では夫婦が待避してゐたが妻が座布團を忘れたので取りに行かうとするのを無理に引戻した瞬間至近彈を食つた幸ひかすり傷一つなく事なきを得た例もある、壕にあれば直撃彈を食はない限り一、二、三米の至近彈でも大丈夫である

【元山】元山府では、いよく府内海洋少年團に對する海洋訓練を重點とする本格的な總合訓練に乘り出すが先づ廿九日と來月一日の二日間に亘り元山海員錬成道場に府内各海洋少年團の全指導者を集めて指導者錬成會を開催、ついで七月廿六日から十五日間にかけて團員の合宿訓練を實施する運びである

海洋少年團の合宿訓練

優良團體表彰

京地一日から皆勤運動展ぐ

決戰勤勞の重責を果すため京城地方交通局では七月一日から當分の間全從業員の皆勤運動を展開、大體九月末日までを第一期としこの間皆勤者及び優良な成績をあげた團體を表彰する

學生定期乘車券

交通公社で發賣

交通局では從來驛で取扱つてゐた通勤通學者に對する定期乘車券を新たに東亞交通公社でも發賣されることゝなり廿七日から實施した

【京城】尾崎行雄氏

放送　28日

【第一】朝▲七・〇〇話「…」音樂▲一一・〇〇『四年生の時間』音樂『働く少國民』
晝　午後〇・二〇我は海の子、浪花節『故郷』天津羽衣▲一・三〇家庭の時間、狂言の話（終）合唱『わらべ歌集』通りやんせ外▲四・〇〇（大邱）『教師の時間』大邱師範學校長、宮田嘉次郎
夜▲六・〇〇少國民の時間　童話『田植』▲六・三〇（城）大阪について、小島登夫、國民合唱『あゝ紅の血は燃ゆる』▲七・〇〇少國民歌謠▲七・四〇談話、決戰防敵を語る、右渡邊次郎、太田正孝、下田勝美
【第二】夜▲七・二〇火災について（朝鮮語）天野光夫、海軍の知識（七）戰鬪演習及び迷彩航海▲八・〇〇國民歌謠、安娥なんぞ惡るべき外、加藤愛相外 朗讀『散りは固し』▲九・〇〇初步國語講座 朝鮮淑子

健康は戰力の源泉　女性におくる保健藥　中將湯　本舗株式會社津村順天堂

錄記組取好所場夏年九十和昭
撲相大技國
廿九日より四日間　前半必勝敢鬪篇
三日より三日間　後半鍛錬成果篇
幕内は更に十三日間の肉彈相撃を目指す四日間熱戰の一本を新撰……廣告及び…その中に……
廿九日より
京日文化映畫劇場

頭重、耳鳴り、肩凝りの人は
血壓にご注意・油斷すれば腦溢血の危險
高血壓　中風に　ヤギクラミン
頭痛、耳鳴り、肩凝り不眠、物忘れ等に惱む人は大概血壓高く、一步間違へば腦溢血で斃れる危險が常にあります。この原因は後頭部（血管中腦）が不足のため腦の血管が老化して起る事が最近學界の研究で判明しました本藥はこの急所である腦の中樞の強化を治す特効ある黃體ホルモン、定評ある化學的療法劑の綜合作用に依り顯著なる効果を極めて好評です。
藥價　十日分三圓五十錢、廿日分六圓五十錢、卅日分九圓五十錢
全國有名藥店百貨店にあり
發賣元　原理化學研究所　東京都目黑區…

新龍山三角地　入院隨意　西原産婦人科　電話龍山④一〇三五番

關東局刑務官採用
一、受驗資格　朝鮮及び内地在籍者にして年齡滿廿年以上卅五年以下
二、試驗科目　簡單なる算術、作文、地理、歷史
三、銓衡場所及月日　七月九日午前八時より朝鮮總督府刑務官練習所（京城府西大門區峴底町）
四、初任待遇　月額八十圓以上外に家族手當並に年三回の賞與あり、被服及び官舍を支給す
五、特典　恩給年限九年、在職年數は通算す、在職二年以上にして看守部長、看守長に昇進
六、手續　志願者は試驗當日迄應募書、履歴書、身體證明書、寫眞を携帶し出頭のこと
七、其の他詳細は當所又は受驗場所に照會のこと
關東局刑務所

愛國歌輕器樂選
苛烈なる決戰下銃後に贈る愛國歌集
內容　若鷲の歌　さうだその意氣　建設の歌　曙翳の歌　燃ゆる大空　暁に祈る
日蓄管絃樂團演奏
三枚一組ホルダー入（レコード番號一〇〇八四四一六）
ニッチクレコード　日蓄工業株式會社

豫科練の母は強し 5

敵機が火を噴いて錐揉みに墜ちてゆく痛快、わが愛機は堂々エンジンの音も高らかに赤々と燃ゆる夕陽を浴びて基地に歸る母とともに枕を並べて寢る最後の夜、こんな夢を描きながら豫科練は靜かに眠つてゐた

しんしんと更けてゆく夜、母親イツエさん(五三)=本町五ノ七九=はいくたびか寢返りを打つた、寢つかれなかつたのだ、敵機眼際に躍り上つて喜んだ和男君は"ウンー"と唸つて布團から手を突き出した、大切な身體だ、風邪でも引いてはとイツエさんは起き上つてそつとその手を握りしめながら布團の中に入れてやつた、無心に要路をたどるわが子の寢顔をイツエさんは枕元に坐つてまじまじとみつめてゐた、もうこの子は遠いところにいつて還らぬのだ、再びこの身體で戻ることはないであらうイツエさんの頭には育て上げた十七年間の思ひ出が堰を切つて走馬燈の如く浮んで來た、それは女々しい感傷ではない、女の弱い感傷でもない、こんなに立派になつた子への樂しい思ひ出なのだ、いつまでもかうと抱きしめてゐたい思ひ出なのだ

さうだつた、あの子は幼いころから無口で女のやうにおとなしかつた、さぞさぞこんな子が男の子として、どんな立派な働きが出來るかと案じてゐたが"お母さん、僕を豫科練にやらせて下さい"とお前からいはれたとき、この子が豫科練に志願するほどの強い心なのかと疑つた

それはお母さんが惡かつた、だけどお母さんはお前だけは醫者にさせたかつたのです、お前が大きくなつて一人前のお醫者になることをお母さんは唯一の樂しみにしてゐました、それにお前は唯一つぐ子だから強いとは思ひながら頷ぐ許せなかつたのです、お前はあの時一日も物もいはずろくろく御飯も食べず悲しんでゐたね、その強い心にお母さんは負けました、お母さんが和男の強い心を知らなくてとめたのは惡かつた、だけどよかつた、立派に合格して——

強い我が子に嬉し泣き せめての孝行ご食膳の手傳ひ

初夏の夜風は冷い、イツエさんは和男君の枕元を起きて窓を閉めた、庭ではあすの豫科練の首途を知つてか夏虫が賑かに鳴いてゐた、イツエさんの長男嘉次君はいま航空機學校として南海の大空で戰つてゐる、その兄に續けと和男君は矢もたてもたまらず豫科練に志願した

イツエさんがそれを許したとき無口な和男君はその日の夕飯が終つてイツエさんがその後片づけをするのをとめた

"お母さん、男の子がこんなことをしておかしいかも知れませんが、今晩から豫科練に入隊するまで夕飯の後片づけは全部僕にさせて下さい"

さういつて和男君はさつさとイツエさんを台所から押しのけ食器を洗ひ出した、それは最後の親孝行だつたのであらう

"そんなことまでしなくても"と口には出したもの、心の中で泣きながら子の最後の願ひを許すイツエさんだつた、やがて入隊の日が來た、和男君は堂々入隊のため驛までイツエさんは見送ることになつた

"道中は心配ありませんからお母さんは一緒に來なくてもよいです"

和男君にはいはれたが、イツエさんはわが子を鍛へる搭乘の地を一目でも見たかつた

お母さんがお前についてゆくことは決して未練があるからではありません

と和男君にいひふくめて涙々母子の樂しい旅だつた

お母さん、僕はお母さんが樂しみにしてゐる醫者にはならず僕のわがまゝを通してごめんなさい、お母さんは氣を落してゐるのではありませんか

いゝえ、そんなことはありませんよ、お母さんは初めは淋しかつたが、それは間違ひでした、

"同一つお母さんに孝行もせず死んでしまふのは…"

"そんな…"

お母さんが馬鹿だつたのです

繰りける言葉をつまらせたイツエさんの心の中ではお前は私の子であつて私の子ではない、お國の子なのです、私のことなんか心配しなくとも…

と、くり返し言ひつづけてゐた、憧れの○○についた、"七つ釦"が純血の血を沸らせて豫科練魂を練つてゐる、見えなくなるまで門の外からわが子の後姿を見送つたイツエさんはどれもわが子と同じやうな顔で同じ服を着た豫科練の訓練ぶりを晴れぐくした氣持でじつといつまでも佇んで見てゐるのだつた【寫眞=草野イツエさん、圓内は和男君】

日曜日も隔週毎に修錬 中等學徒の勤勞動員教科決る

學徒動員非常措置に伴ふ中等學校の教育内容に關しては去る五月廿二日措置要綱が發表されたが京畿道では右要綱の實施基準即ち教科内容、動員期間及び生徒の成績評定基準を廿六日附で左の如く決定道内公私立中等學校につき一齊に實施することになつた、その内容の概要次の通り

まづ實施基準に關しては中學校高女實業學校、女子實業ともに第一、第二學年は"措置要綱"に基き實施し、若し勤勞動員を三ケ月以上實施するときは第三學年以上の場合に準じて實施し第三學年以上の場合については通年勤勞動員の場合は勤務時間中一週六時間原則として授業時間を特設する、この特設授業時間は中學校にありては國民科教練を週三時間、理數科理科現象合せて三時間とし授業時間に餘裕ある場合は國民科理科に就て適宜時間を設定する、次に實業學校では毎週六時間の特設授業時を實業科教練三時間、理數科、實業科合せて三時間とし高等女學校にあつては家政科、育兒家政科、保健合せて毎週三時間、教練實習保育實習合せて毎週一時間とし授業時に餘裕ある場合には國民科、家政科、理數科、實業科中より適宜授業時間を設定する、女子實業は高女に準じて實施する各學校を通じ勤勞動員、時間外の日曜日は隔週毎に教科及び修錬を實施する、又六ケ月以上動員された場合は通年動員に準ずるものとし、四ケ月及び六ケ月以下程度の場合には教員の組織その他の情況を斟酌し、適宜增加時數を設けて重點的に教科内容の充實を圖る、最後に動員生徒の成績評定基準に關しては勤勞動員における作業はこれを修錬と見做し、動員日數と作業の種別、出缺席日數と缺席の事由遲刻、早退回數、勤勞作業に現れた成績其他成績評定の資料を記録し特に評定は教科別にも評定し得るほか從來の如き筆答試問によることを要せず、凡ゆる機會の觀察を綜合して成績を評定し通年動員の際には修錬の成績は教科の成績と同等に重視して生徒をして行學一體の勤勞理念を體得し得るやう考慮されてゐる

府民體力檢査 來月實施

京城府における内地人の體力檢査は廿七日から七月八日までの十二日間南大門國民學校で施行される體力檢査は二回實施するが第一回は午前八時からツベルクリン反應、間接撮影、身體計測、視力色神等、第二回はツベルクリン反應判定、疾病異常檢診、聽力及神經機能等を實施する、但し廿才以上の被管理者は身體計測等一般檢査を省略し、結核檢診を主として疾病異常檢診のみを實施することになつてゐるなほ京城府で既に被管理者の申告を受け、これによつて檢査日程を割りそれぞれ本人宛通告してゐるが未だ被管理者中未申告の者は至急生課に出頭の上届出られたいと要望してゐる、該當年齡は大正七年十二月二日から昭和四年十二月一日までに出生の者に限る

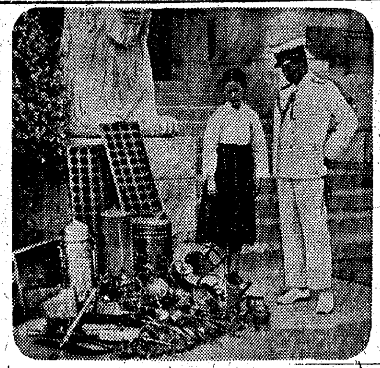

眞鍮三百餘點 千圓添へて獻納

マリアナ島の激戰に半島の同胞は愛國心を熾と燃やすとともに勝ち拔くためには献金よりも金屬獻納だと家庭の鍮器を掘り探し之を獻納資源部が日增しに海軍武官府へ殺到してゐるが、京城府鍾路町八八、張村忠宏氏はおでん鍋釜を初め鍮子燭臺など眞鍮製品三百餘點と現金千圓をもつて廿七日海軍武官府に松本大佐を訪れ獻納手續をとつた外同日その他の金屬類獻納者氏名は左の通り【寫眞=獻納の張村氏】

▲南大門通五ノ五七、紀伊國剛一▲永樂町二ノ八六、永島龍錫▲若草町五五、岸本ユタ▲茶屋町武内正雄▲京城刑務所▲新堂町三三三、矢神一男▲若草町三二〇、井上初枝▲本町四ノ八七、東本啓次郎など朝鮮殖産銀行では五萬圓、天理教朝鮮教務所生、田中スエさんは五千圓をそれぞれ國防獻金した

賞金を獻納 同志町第一組では金四十圓を飛行機獻納資金として廿七日東大門署に寄せた、同金額は同町防空訓練競技大會のときの優勝金十圓と組長、指導班長、愛國班長がそれぞれ十圓づつ醵出したもの

私達も遊ばず闘ひます "勤勞挺身"の乙女ら健康診斷

◇…内地の若き女性は既に女子勤勞挺身隊を結成して重要工場に乘り出し勝つための緊急増産へ血みどろの敢闘を續けてゐるが、半島でもこれに呼應して女子勤勞挺身隊を結成することになり、このたび京城府でも百五十名を募集、内地の某工場へ送り出すことになつたが、募集を開始するや愛國の熱血を沸らして第一陣として豫定人數をはるかに突破、驚ろく半島乙女の意氣を示してゐる

◇…常に疾病があつては滿足に働けぬ、若し何かの病氣があるならばすつかり回復するまで自宅療養をして貰はうと廿七日午後一時から府民館中講堂で熱血の應募者の身體檢査を行つたが、醫師の前に立つた乙女達は胸を張りく職場進出殉國奉公の熱情に燃えて元氣潑剌だつた、これら女子勤勞挺身隊員は七月二三日の兩日二班に分かれて内地〇〇へむけて勇躍出發する【寫眞=身體檢査をうける女子挺身隊】

野良に挑む町の婦人 永登浦から千五百人が出動

こんどの慈雨で農村は麥刈と田植が一緒になり、どちらも後廻しにすることは出來ぬのでそれこそ猫の手も借りたい程忙しいが、食糧を農村に依存してゐる都市の婦人たちが安閑として傍觀的態度でその日を送つてゐることは決して許されぬもつてのほかだと永登浦區役所では廿六、七日の二日間管内の町総代、組長、班長の夫人、且婦會員その他中堅婦人など千五百餘名を動員、各町會別に『勤勞奉仕隊』を編成モンペ姿も甲斐甲斐しく各自に附する

乾明太魚配給 京城府では近く一般家庭へ乾明太魚の配給を行ふが配給量は半島人一般家庭には一人につき三・七尾、内地人家庭には一人につき二尾づつ町総代、愛國班長を通じて購入券を交付する

救護班員訓練 東大門署で實施

東大門署では身近に感ぜられる敵の無差別爆撃に備へて愛國班救護訓練に火花を散らすことになつたまづ管内の醫療報國隊東大門地區報國隊ならびに警防團救護部班長以上の幹部に對し七月廿一日から國民學校で京畿道衛生課大越中尉を迎へ指導訓練を施し更に廿三日から廿六日まで各町組の假繃帶場婦人救護委員や救護班員に對し救護訓練を實施する

工場聯盟仕奉隊錬成會 總力朝鮮聯盟では工場仕奉隊幹部をしていよいよ生産戰力の飛躍的增强に邁進させるため京畿道場で各錬成會を開くことになり、一、二月府内工場聯盟仕奉隊幹部五十名も七月十九日から三日間この錬成會に參加の豫定で府聯盟では參加隊の銓衡を急いでゐる

遺家族の田植に聖汗 國土防衛は銃後からだと東大門警防團第六分團では土井分團長以下團員百一名が田植に松本社會係主任指揮の下に麥刈と田植の繁忙奉仕を行ひ百姓さんたちも俄か援兵に『これは有難い』と大いに感激してゐる

戰ふ家庭

齒の保健は健康の基 發病以前に豫防する心がけを

齒の痛みはすぐ腦にひびくもので夜中などに突然齒が痛み出すと、一晩中ろくく眠れずに苦勞することがあります、そんな場合の應急手當を京城齒科醫學專門學校講師醫學博士原田一德氏にお聞きしました

齒の働きの主なるものは申すまでもなく咀嚼によつて食物の消化を助けることであります、丈夫な齒でよく嚙んでこそ食物の完全なる榮養價値が現はれ、從つて更に重要なる體力の增強と健康の保持をなし得るので在りますから常に健康な齒を持つやうに心掛けたいものです、どんなに惡い齒があつても痛まない間はほつておられる方が誰人も見受けられますが、齒痛は重要なもので病氣の中で、一つの重大な病氣でありますから痛みのあるなしに拘らず病氣は進んで行くものであります、自覺的には何んとも感じない齒がロイマチス、心臟病等の諸々の疾病の源をなしてゐる場合すらあります、だから齒痛が起つたら、むしろ出來れば起らない先に治療を受けておくべきであります、しかし旅行中とか、夜中など突然痛み出したやうな場合には、誰しも難儀するもので、應急手當を知つておくことも無意味ではありません

齒痛が起つた時無暗に藥をつけても止るものではなく、その原因を究めてから適當なる處置を施さねばなりません、これを大體二つに分けることが出來ますその一つはムシ齒の初期で、未だ齒の神經の生きてゐる中に起る齒痛で、その特徴は熱いものや冷いもの、特に冷いものが沁みて突然痛みはじめたり、夜中就床後或は入浴後暫時に痛みを發し恰も針で刺すやうに鋭く、耳の方にまで響いて實際何處が痛いか分らないことさへもあります、しかし齒を嚙み合せても痛まないのが普通でありまして、こんな場合にはムシ齒の穴の中の食物の殘滓を綺麗にほじり出し、微温湯にしめた脱脂綿又は重曹水で綺麗に清潔し、最後に減痛劑か石炭酸を小さな綿に浸して入れ、その上から穴の大きさの綿で蓋いでおくと大抵の痛みは止るものです

次にはムシ齒が更に進んで齒の神經が腐敗してゐる場合に起るもので、痛み方がずくずくした疼みで、熱いもの、冷いものには感じなくて、齒が浮いて"浮く"といふ状態になり嚙み合せに痛みを覺えるもので、甚しい場合には顔や頰部が腫れて發熱することもあります、こんな場合は、齒の根が腐爛してゐるので膿を出してやれば痛みが止むのですから、穴の中のものが流れ出せるやうに穴の中につまつてゐるいろいろな汚いものを出來るだけ除去し『オキシフル』で良く洗つて清潔にすればそれだけで痛みは止るものです、こんな時に無暗に藥や綿を押し込むことは却つて危險であつて注意すべきことです、尚ほ餘り疼痛の劇しい場合は以上の局所的の手當と共に『アスピリン』を内服すると一層効果があります

人數と配給

府内で家族人數を無視した配給をする所があるので非常の疑が高い、例へばこの間の纖維の配給にしても、夫婦二人の所にも、夫婦に子供五人の大家族にも同一數である、これでは配給に當る者の無責任さが窺はれるといつただけではすまされない問題である、これは勿論人數別に改められなければならないことだ、府當局の強力な發動を希望する(京畿一市民)

家庭問答

問 町會から防毒面大型一個買求めたいのです、申込方法及其の價格を御教示下さい(濱江 金子生)

答 大型防毒面は今出してをりません、甲型の一般市民用なら愛國班から町會に申込めば、買へます、價格は四圓七十五錢のものを京城府民に限り二圓五十錢にします、なほ子供用も來年度に出る豫定です(京城府防空課林警部補)

汗で縫ふ胸章獻納

半島婦人の勤勞愛國……京城女子部會員六十名は今春以來勤勞奉仕をもつて皇軍勇士の部隊章、階級章の縫取作業を續けて來たが作業數〇萬枚をこのほど終り廿七日出來上つた最後の納品數を自動車に積み軍に持參午後三時半獻納、軍では汗の勤勞による作業にいたく感激した、なほ同會員は龍山、鷺梁、淸山、開城の四地區で奉仕作業を續けてゐる【寫眞=半島婦人の勤勞胸章の獻納】

學徒が奉仕 待避所を增設

戰局の重大に備へるため京畿道では京城府内の共同待避所〇〇ケ所を增設することになり、廿七日から三日間龍山中學、旭丘中學、京東商業、京城商業の各生徒を動員勤勞奉仕によつて建設中である

二種教員の試驗

京畿道では八月十四日から四日間に亘り京城師範學校公立國民學校で國民學校教員第三種試驗を施行するが、願書は七月一日から廿日まで道學務課へ提出すればよい、なほ受驗資格、試驗科目などは六月廿日附の道報に掲載する豫定

海への書 (54) 李無影作 鄭玄雄繪

ある挑戰者(九)

『陸軍がそんなに嫌ひなの』

『嫌ひといふわけではないが、厭だよ』

『理窟に同じだわね』

龍子が笑ふと、必泳は怒つたやうにだみ聲を出した。

『厭ふんだよ、姉様は。だつて、嫌ひだとか好きだとかいふのには、それ相應の理由がつくんでせう。しかし、厭だといふのは、そんな理由なんか要らないぢやないか。厭だから厭だ。それだけの話ぢやないか』

『さういへば、いへぬこともないでせうが、でも、それは屁理窟だわよ。必泳さん』

『屁理窟?へえ、だつて姉さん。例へばだよ。龍子姉様は、あの尹興達議が嫌ひなんでせう?嫌ひなのには、それ相應の譯があるからと…厭といふものは』

必泳は、そこで急に喋り出したかと思ふと、俄に自信を失くしたと見え、

『あ、さうか。結局、同じことになるのか』

と、照れ臭げに頭をがりがりと掻いてゐた。その格好が、あまりにも可笑しくて、龍子がくすくす笑つてゐると、

『でも、突つ張り、強ふんだよ。さうだ。僕なのは、たゞ厭だでいいんだ。説明が要らんのだよ』

あまり躍起になつて、唾を飛ばしたりした。龍子は仕様方なしに笑つてしまつた。

『ねえ、必泳さん。それはどうでもいいことにして、先の話…』

といひかけると、必泳は強情に遮つて、

『いやいや、どうでもいいつて、嫌だよ。物事は明瞭に究むべきだからな』

と詰め寄つた。龍子もそれには困つて、

『まあ、強情ね。ぢや、いいわ。私が負けたことにするから、あんたの先の…』

『ことにするぢや、厭だよ、素直に降參してよ。私の負』

『なら、いゝ』

龍子は又笑つた。必泳も釣られて笑つてゐた。

龍子は、どう話を元に戻していつたものかと思ひあぐんだ。必泳さんも、もう子供ではないといふことが、ふと頭に閃いて來た。それなのに、自分は今まで、少年扱ひをしてゐたことに氣づき、何だか、自分がおかしくなるのである。

彼女は、もつと眞面目な、反省するやうな氣持になつた。

『ねえ、必泳さん。一つ眞面目に、あんたの氣持を聞かして下さらない?私、少し、必泳さんを甜めてかゝつたらしいわ。もつと眞面目になりましてよ』

さういはれて、必泳も、こちらに向き直つた。龍子は今一度、必泳から青年を感じた。柔劍道で吊上つて角ばつた逞しい肩、驥烈で見たスパルタ騎士の、あの鐵板を想はせる胸、燗々たる眼光にきりつと結んだ分厚い唇。

『さうまでいはれゝば、僕も白状しますがね』

と、腔の底からも底響きが感じられるのだつた。

『僕は…も、別に陸軍が嫌ひでも何でもないんです。龍子姉様は見て來てゐるから、よく判つて戴へると思ふが、僕は海が怖いんだ。海がね。今の今でさへ、僕は海に、いや、一滴の水にさへ脅かされ通しなんだよ。だから、この一生の悲願は、水の存在を無視することだと、幼い時から考へてゐるんです。しかし、實在する水を無視することは出來ないと判つた。僕は國民學校時代に、校長先生の統計をひいて見たことがあつた。それを見て、僕は全くがつかりした。曰く、地球上の陸地以外の部分で鹹水を湛へた所——之はよかつたが、その總面積、地球の五分の四を占め、三億六千八百萬方粁とある。深度を見れば、平均三千六百米なんだ…三千六百米!』

厚生藥團公演

京城厚生藥團ではさきに陣容を强化して以來、增産戰士の慰安激動と銃後の國民的錬成に寄與するため、藝能の刷新と國民皆唱運動を挿翼して、藥團の運營に萬全を期してゐるが、このほど地方巡演を終へて歸城、多彩な曲目を揃へて第十回公演を卅日午後七時から京城府民館で催すことになつた、なほ同夜は管絃と聲樂の合同演奏會で、玄濟明、鄭然在、咸英實、李今岡、金元福、尹琦善等諸氏が出演する

京日俳壇 高濱虛子選

ゆすらうめ押して水甕はこぶ人　平壌 猪俣三子

送火たいて法事のすみて母娘かな　木浦 田中房子

初田はまことに多く狹し　咸南 椎名淑美子

病人の泣きたく紺がかりたる　羅津 廣中白樓

アカシヤの散敷くテニスコート哉　群山 山本しげる

絲瓜や吹かるゝ入日おさへ　京城 中村渠進

胎骨の返しぐくな南風吹く　京城 神田三郷子

姉の古着て妹や更衣　咸南 椎名野容

花陵の泡ひろびろと夏蕨　金剛 森山龍生

胃酸過多症でたえず 胸がやけ 胃が痛む方に トモサン (一〇五圓・〇藥店にあり)

京日案内料金(前金) 一號型 金八圓八拾錢 / 二號型 金拾壹圓八拾錢 / 三號型 金貳拾參圓六拾錢 / 求職一號型 金四圓四拾四錢

住宅敷地買受たし 電②七五四片山 / 日窒京城支社 女子事務員タイピスト募集 / 交換手採用 日立製作所 / 雜役夫急募 京城日報社厚生部 / 日新火災 / 女子事務員採用 / 萬鼎 / 住友輕金屬 タイピスト採用 / タイピスト採用 / 社員 / 雜夫二名 / 見習 / 貸事務所 / 貸事務所有り / 求貸家又は賣家 / 賣家 / 求土地 / 女醫 / 本棚及び兩袖テーブル / 讓る / 女子 / 齒科 / 乳母 / 看護婦 / 貸家 / モーニング高價買入 / 賣住宅 / 代診 / 旅館 / 女子

灸と指壓 淸水式 醫學士 淸水可昭 / 家傳十二指腸虫 / 耳鼻科 醫學博士 貝川然孝 / 運搬 徳山運搬組 / 醫學博士 美乾夏内科 / 朝鮮光音工業株式會社 貸借對照表 / 産婦人科 橋本吉蔵 / 肺病・腫物 / 荷造 東新社 / 佐藤内科 / 性病科 觀水醫院 / 引越荷物の丸二組 / 性病 本町五丁目七六 / 荷造運搬の青葉組 / 住込傭員を求む 朝鮮中央酒類 / 女子打字員

京城劇場 日本ニュース 兵隊さん / 京日文化 代用品物語 新らしき鄕土 日本ニュース / 東洋劇場 劇團藝苑座 / 光武劇場 日本ニュース 放送演奏室 男 / 城劇場 日本ニュース お馬は七十七萬石 勝ち拔く爲に / 若劇 日本ニュース 兵隊さん / 第一劇場 前進 / 明治座 日本ニュース 兵隊さん / 城寶 日本ニュース 兵隊さん / 中央劇場 日本ニュース 兵隊さん / 朝日座 東京大歌舞伎 / 浪花館 日本ニュース 勝ち拔く爲に お馬は七十七萬石 / 桃花劇場 ボンベイ最後の日 唄祭喧嘩鳶 / 喜樂館 日本ニュース 僕等の飛行機工場 決戰 / 優美館 日本ニュース 僕等の飛行機工場 決戰 / 永寶劇場 羅美羅歌劇團 / 大陸劇場 日本ニュース 二一一號 兵隊さん / 新富座 軍神西住大尉 半島の漁火 日本ニュース

白血球增加素 肺炎・流感 百日咳 神經痛 關節痛 オムニーゲン 植村製品

戰爭保險 火災保險 海上保險 戰爭死亡保險 運送保險 傷害保險 朝鮮火災 京城府太平通

全國の調査機關 信 資産 信用 結婚 身元 帝國興信所京城支所

企業整備の特殊預金 年三分九厘 株式會社朝鮮殖産銀行

平壤春競馬 六月三十日 七月一日 二日 三日 朝鮮馬事會

神經科 城北病院 / 毛深 / 紙屑 半島紙源 半島製紙

日本製鐵株式會社 定時株主總會議事並昭和十八年下期決算公告 貸借對照表

乳のよく出る藥 母乳確保! 子供は母乳で強く育てませう ラクトミン

外科 肛門病科 性病科 醫學博士 木村昌兼

東京芝浦電氣株式會社 マツダ石英硝子製品 マツダアルミナ製品 湯澤商店雜品部

斷食 早川斷食寮